大公報

Ta-Kung-Pao
123 Connaught Road, C.
Hong Kong

督印人費彝民
經中國人民郵政登記認爲新聞紙類
廣東人民郵政管理局執照第十五號
第一萬九千六百六十二號
今日出紙三大張
零售港幣壹毫
每月本港三元外埠七元
地址 香港干諾道中一二三號 經理部電話四八〇三六 編輯部電話四八〇四六 電報掛號8778 廣州辦事處 惠吉西路二坊一號 電話：11605
干諾道中一二三號有利承印有限公司承印

波蘭輿論歡呼中蘇公報 指出必須考慮承認中國

印度自由報說這是劃時代的宣言 平壤市民大會促美軍撤出南朝鮮

【中國新聞社北京六日電】中蘇兩國領導人會談公報仍然成爲各國輿論界注意的中心。許多社會主義國家的報紙繼續熱烈歡呼中蘇會談的偉大成果。蘇聯首都莫斯科各報六日都發表社論，讚揚中蘇會談公報。

波蘭 保加利亞所有中央報紙，波蘭「人民論壇報」、「華沙生活報」、羅馬尼亞「火花報」、「勞動報」；阿爾巴尼亞「人民之聲報」、「團結報」等報紙，五日也就中蘇兩國領導人會談一事紛紛發表社論，表示堅決擁護這次會談的公報。波蘭「人民論壇報」指出，中蘇兩國領導人會談顯示了社會主義國家的目標和願望的一致，並且向世界重新提出了一個迫切的問題——承認人民中國的問題，人們將一年比一年更多地考慮這個大國，而且不僅在亞洲問題上。

阿聯 在亞非地區，許多國家的報紙也繼續廣泛評論中蘇會談公報。大馬士革「光明報」五日發表社論說，「阿拉伯各國人民認爲這項公報是重大的歷史性文件，它大大增強了對於戰勝美英帝國主義者的堅定信心。」開羅「晚報」說，中蘇會談公報是只指出維持和平和反對侵略的道路的歷史性和平文件。這項公報的確是使帝國主義者感到不安的東西。

印度 印度首都新德里的「國民先驅報」、「自由報」、「劃時代報」、「甘露市場報」等報紙發表社論，歡迎中蘇會談公報。「自由報」認爲這項公報是「劃時代的宣言」。

緬甸 緬甸「先鋒報」、「新光報」五日發表社論說，歡迎中蘇會談公報。「仰光日報」六日發表了專欄作家吳延貢的一篇文章，這篇文章表示贊同中蘇會談公報，指出美英必須立即撤出它們在黎巴嫩和約旦的侵略軍。

柬埔寨 柬埔寨國家電台和報紙五日分別廣播和以顯著地位刊載了中蘇會談公報。「柬埔寨電訊報」六日刊登了會談公報全文，並刊登了北京「人民日報」關於會談公報的社論的摘要。

朝鮮 朝鮮擁護和平全國民族委員會委員長韓雪野五日在平壤市一千多人參加的集會上說，朝鮮人民熱烈歡迎和支持赫魯曉夫和毛澤東的會談公報。中蘇領導人的會談對消除新戰爭危險和鞏固和平、國際合作的偉大事業作出了巨大貢獻。大會通過了決議說，平壤市勞動人民熱烈歡迎和支持中蘇兩國領導人的會談，要求美英侵略者立即滾出黎巴嫩和約旦、要求美軍立即撤出南朝鮮和要求立即舉行大國首腦會議討論中近東局勢問題。

挪威 挪威「自由報」一篇評論指出，這次中蘇會談公報表明了兩個社會主義大國的團結，以及它們防止戰爭和制止侵略的決心。它們的任何國家民主自決權利。報紙說：「全世界現在都站在社會主義一邊」。

西德 西德和西柏林各報五日都普遍以顯著地位刊載了毛澤東和赫魯曉夫會談的消息以及會談公報的摘要。不少報紙還刊登了中蘇兩國領導人的照片，並且發表了社論。西德社會民主黨的新聞公報說：「現在還很難說美英干涉黎巴嫩和約旦的人當初會否考慮到這種干涉會引起六億中國人民的關注。但是，他們是應該把這一點估計到的，因爲如果設想六億強大的中國人民對一次涉及萬隆會議參加國的衝突會毫不關心，那就太愚蠢了。」

「波恩評論」報認爲，這次中蘇會談是「這個周末最使人關心的政治事件」。

希臘 赫魯曉夫和毛澤東的北京會談公報是雅典各報注意的中心。各報用大字標題以顯著地位報道這個公報。「獨立新聞報」指出，公報引起了世界公衆極大的興趣，因爲兩個大國的領導人在公報中要求侵入中東的美英軍隊立即撤退，並且刻不容緩地召開最高級會議。許多評論員認爲，公報將促使大國首腦會議迅速召開。

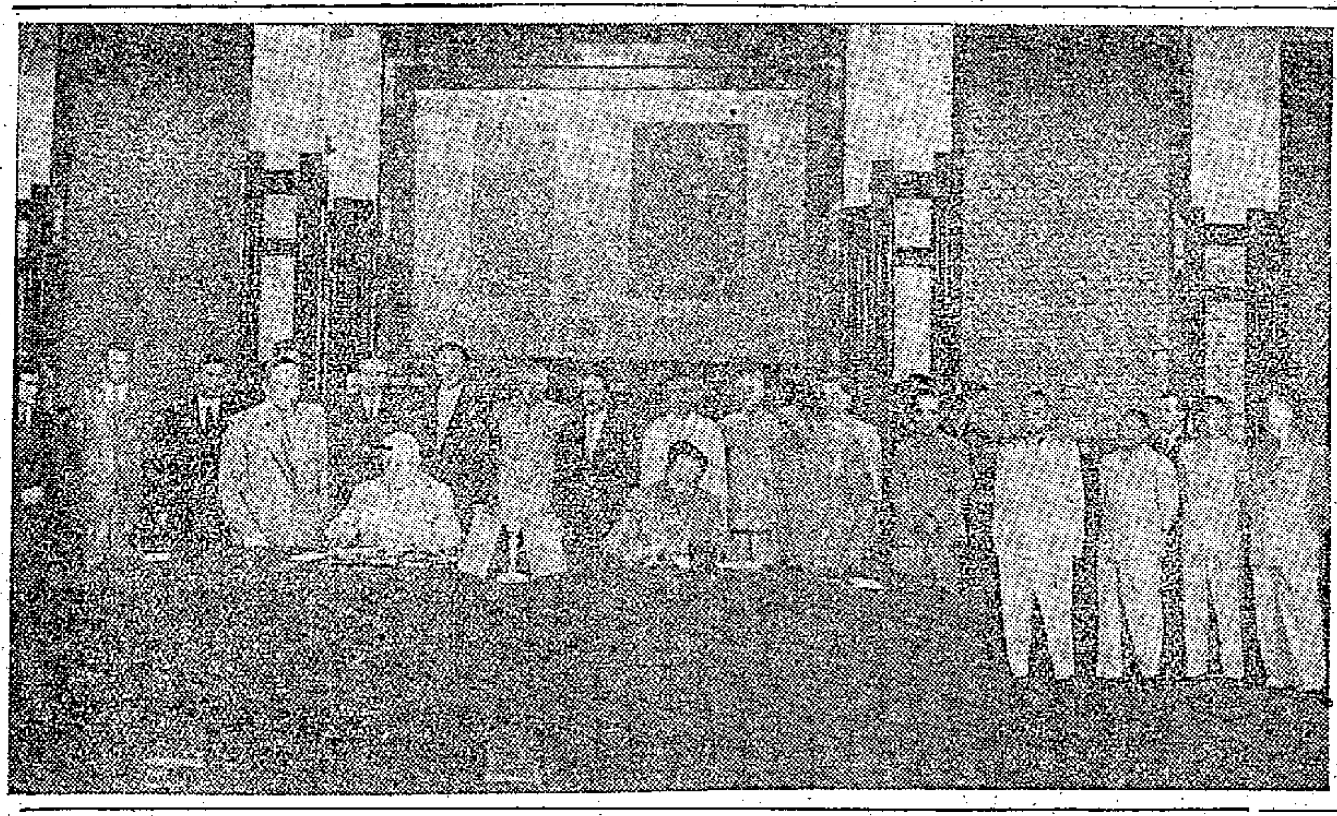

上圖：中蘇會談公報簽字情形。（新華社記者侯波、王康彪攝）

安理會今天開會 商召開緊急聯大

由聯大討論美英自黎約撤軍

印度阿聯歡迎蘇聯建議開聯大緊急會

【新華社北京六日電】塔斯社紐約六日訊：這裏宣佈，八月七日紐約時間下午三時舉行聯合國安全理事會會議，討論召開聯合國大會緊急會議的問題。

【新華社北京六日電】紐約消息：蘇聯駐聯合國代表索波列夫奉蘇聯政府的指示，在五日晚上要求立即召開安全理事會緊急會議，來討論召開聯合國大會緊急特別會議的問題。

索波列夫在寫給安全理事會八月份主席雷治—皮科（法國）的信裏說：「根據蘇維埃社會主義共和國聯盟政府的指示，我榮幸地要求你，主席先生，立即召開安全理事會緊急會議來考慮蘇聯提出的關於召開聯合國大會緊急特別會議來討論美國軍隊撤出黎巴嫩和英國軍隊撤出約旦問題的建議。」

雷治—皮科已經會見了聯合國秘書長哈馬舍爾德，討論召開安全理事會緊急會議的事情。有消息說，這個會議將在日內舉行。

【路透社紐約聯合國六日電】今天看來聯合國大會似乎一定將於今後數天舉行緊急會議，以辯論在鼎沸中的中東危機。

西方國家間六日正在進行緊張的協商，爲七日的安理會和隨後的聯大作準備。

與此同時，六日紐約的各早報都歡迎赫魯曉夫召開聯合國大會的要求。有影響力的「紐約時報」說：前此建議的在安理會舉行的最高級會議已成爲無人願開的會議。並稱，五日赫魯曉夫給艾森豪威爾的信「不過是最後的一擊而已」。

【法新社新德里六日電】此間權威人士評論赫魯曉夫最近給西方領袖們的信說：印度準備支持旨在緩和緊張和避免戰爭危險的任何動議，但在獲悉別國的反應之前，不擬表示意見。

【法新社開羅六日電】開羅報紙今天在第一版上用橫貫全版的套紅標題刊登赫魯曉夫的建議。四家開羅報紙有兩家發表社論說戰爭的威脅，並呼籲保持更多的警戒和警惕。

在同意開聯大緊急會煙幕下 美國仍玩程序詭計

用「阿聯干涉黎內政」案肆糾纏 用以破壞聯大討論美英撤軍案

【新華社北京六日電】華盛頓消息：蘇聯政府提出召開聯合國大會緊急會議來討論美英軍隊撤出黎巴嫩和約旦的問題的「建議」，國務院官員五日緊張地研究了蘇聯的建議。副國務卿赫脫打電話同目前正在巴西訪問的國務卿杜勒斯進行了商談。美國總統艾森豪威爾召見赫脫，同他討論了蘇聯的建議。

白宮接着就蘇聯的建議發表了一個聲明，這個聲明並不敢拒絕蘇聯的建議，但是它表明美國政府將要採用種種手法來破壞聯合國大會緊急會議對美英撤軍問題的討論。聲明說，美國認爲「聯合國大會會議是完全可以接受的，特別是因爲美國已經在七月十八日向安理會建議採取這樣一項程序」，美國政府將「指示美國駐安理會常任代表提出美國先前已經提出的一項提案，要求把這項提案交付聯合國大會討論」。

美國七月十八日在安理會上提出的提案，是要求舉行聯合國大會緊急會議來討論所謂阿拉伯聯合共和國「干涉黎巴嫩內政」的問題。美國現在又重新提出這個毫無根據的、而且已經由聯合國黎巴嫩觀察團一再證明並不存在的所謂阿拉伯聯合共和國「干涉黎巴嫩內政」的問題，顯然是爲了要混淆是非，阻撓和破壞聯合國大會緊急會議對美英侵略軍立即撤出黎巴嫩和約旦問題的討論。

艾森豪威爾還在聲明中對赫魯曉夫不同意舉行由政府首腦出席的安全理事會「表示遺憾」。赫魯曉夫給艾森豪威爾的覆信中曾指出：目前形式的安理會「實質上已經變成了」一種主要是由北大西洋公約組織、巴格達條約和東南亞條約組織的國家組成的特殊的委員會」，它已「陷入了癱瘓狀態，不能通過任何、不依賴於美國意志的、真正有助於保障世界和平的決議」。

在美國政府的指示下，美國駐聯合國代表洛奇五日表示美國同意召開聯合國大會的意見，同時他還表明，他特別要求安理會緊急會議在程序問題上玩弄詭計，「優先表決」把「盤早地」美國對阿聯的誣告案提交聯合國大會討論。

日表示支持蘇聯新建議

【合衆國際社東京六日電】日本外務省今天決定，原則上支持蘇聯所提出的召開聯合國緊急會議討論中東

控訴美國施用原子彈 廣島被炸十三年

四萬人集會紀念

廣島市長斥美對人道犯大罪

【法新社廣島六日電】此間今天舉行廣島被原子彈轟炸第十三周年紀念大會，儀式莊嚴，到有廣島市民約四萬人。

受難者紀念會在被原子彈轟炸的廣島市中心區的紀念塔前舉行。日皇的弟弟高松宮、政府領導人以及若干來日本參加即將召開的世界反核子大會的外國代表們也出席了紀念會。

紀念會於上午八點十五分正舉行。這正是十三年前原子彈投下來的時刻。全市四十萬市民在鐘聲中爲和平做沉默的祈禱。

首相岸信介未到會，由他的代表宣讀一個特別文告。岸信介在文告中對未能於禁止核子武器達成全球協議表示遺憾，並要求日本全國及廣島市盡最大的努力致力和平。

在紀念會上又增列了一百七十三個經證實的原子彈犧牲者的姓名，並把他們列於紀念塔中。其中有十五人是因受原子輻射影響於今年死亡的，他們的名字刻在死亡登記牌上，這樣，正式的死亡數字是六萬零四十八人。

廣島市長渡邊忠雄斥責美國用原子彈轟炸廣島「是對人道的犯罪——不管它的目的怎樣」。他並且對於未來長時間內還不能抹去這種犯罪的創痕表示遺憾。在受難者的悲哀和不幸有永遠常存之勢的廣島，渡邊的言論算是最坦率的和公開的批評。這位市長在指出又增加一百幾十個犧牲者時說：原子轟炸的災難還沒有停止，而且在未來的後代還將繼續下去。

在東京的日比谷公園也舉行了反對核子武器的群衆大會。

美境「爲和平遊行」封鎖一原子試驗所

聲援廣島反氫彈集會

【路透社舊金山六日電】停止核子試驗委員會北卡羅來納州分會宣佈，該會計劃舉行一個「爲和平遊行」計劃，封鎖利弗摩爾的原子輻射試驗所。

這項計劃是在此間爲「廣島日」舉行的示威時宣佈的。

此項計劃將於明日開始，一直執行到週末，星期六將形成高潮。

「美國何時撤兵？」 美總統避而不答

對是否出席聯大也模稜兩可

【路透社華盛頓六日電】艾森豪威爾六日舉行記者招待會說，如有必要，他願意親自參加聯大緊急會議，不過，目前還無這樣做的計劃。

有人問他，什麼時候可以撤兵，艾森豪威爾說，「要在美國政府和黎巴嫩政府認爲黎巴嫩已能控制局勢，並且不再有任何間接侵略的時候。」

【路透社華盛頓五日電】這裏的外交觀察家懷疑，當西方提出任何處理目前中東危機的辦法時，美國是否能在聯大中獲得必需的三分之二大多數。因爲國際輿論對於美、英軍隊在黎巴嫩和約旦登陸，都予以批評。

【路透社里約熱內盧五日電】美國務卿杜勒斯今晚在這裏說，美國「並不反對」蘇聯所提議的、在聯合國大會內討論問題的建議」。但是他又說，美國認爲，這些問題應該先在安理會內討論。

【合衆國際社華盛頓六日電】據可靠消息，英首相麥克米倫據說於五日後遲些時分有電話給艾森豪威爾總統，促請他在擬議中的特別聯大露面。

【合衆國際社倫敦六日電】英國六日宣佈：有關中東的聯合國大會緊急會議「女皇政府將可以接受的」。

據消息靈通人士說：英國正在和美國密商下一個行動。關於擬議中的緊急聯大參加人的級層問題尚未做出決定。英國並不鼓勵政府首腦們應出席紐約聯大這一建議。

【合衆國際社巴黎六日電】蘇斯戴爾宣佈，未來的聯大緊急會議如觸及阿爾及利亞問題，法國將退出會議。

真理報再論中蘇公報 對侵略者不能「綏靖」

各國人民對希特勒事例記憶猶新

【據新華社北京六日電】塔斯社莫斯科訊：蘇聯「真理報」今天的社論說，億萬人民在注視着赫魯曉夫和毛澤東的會談公報，這次會談的成果使每個忠於和平和進步事業的人充滿信心。朋友高興，敵人悲哀！這是蘇聯人、我們的中國朋友、一切社會主義國家的勞動人民對這次會談的評價。

這篇題爲「維護和平利益的偉大合作」的社論說，和平和社會主義陣營的力量和威力是無窮無盡的。近十億的人心連心、肩並肩地邁着一致的步伐，向前進。世界上沒有任何力量能夠阻擋這種不可遏止的潮流。

社論說，反動報刊現在施展出誹謗蘇聯和人民中國的伎倆，企圖歪曲北京公報清楚而明確的意義。美聯社華盛頓記者反映美國統治集團的意見，虛偽地抱怨說，蘇聯和中國「執行強硬的政策」。自然，干涉者所希望的是，他們能爲所欲爲地幹醜惡的勾當，希望人們能縱容他們。這是行不通的，帝國主義老爺們！對各國人民說，對希特勒侵略者的「綏靖」的致命後果記憶猶新。帝國主義軍閥爲所欲爲的時代已經一去不復返了。

和平力量普遍地空前壯大。他們能夠給予輕舉妄動的侵略者以毀滅性的打擊。

新華社報道 杜伯奎被解出境 教育界嚴重抗議

指出香港英當局有計劃的迫害香港教育事業

【新華社香港七日電】香港英國當局六日早晨派出便衣警察，將香港培僑中學校長杜伯奎遞解出境。人們認爲，這是香港英國當局迫害香港教育事業的一個嚴重事件。

六日早晨七時廿分，大批香港英國警察先在培僑中學附近佈防，接着，廿多個便衣警察就侵入校長杜伯奎臥室，向杜伯奎宣讀了香港英國當局的所謂「遞解令」，八時，便衣警察就把杜伯奎押上警車，並且強迫他離開香港。

在這以前，香港英國當局對這所有十二年歷史的學校和擔任了五年校長職務的杜伯奎進行了許多迫害。今年四月十八日，香港英國教育司署視學處就派出人員到這所學校的圖書館進行搜查，並且取去一部分圖書。五月十三日和十四日，香港代理教育司毛勳還織發了兩封信給培僑中學的校董，信內以學校圖書館藏有所謂「政治性」書籍以及所謂外校教師和學生進入培僑中學爲藉口，硬說培僑中學的活動有「政治性質」和「管理不完善」，因此要學校在一週內將所有教員和學生的名單和住址報告給英國教育司，最後更無理地限定時間要學校的各校董到香港教育司署簽署一項已經規定好的保證書。學校當局即拒絕了香港英國當局這一無理的指責和荒謬的要求。七月廿四日，香港英國行政局竟給培僑中學的監督，表示要取消校長杜伯奎所擔任的學校監督以及教師的註冊。八月五日，香港英國行政局召開會議，聽取培僑中學校長杜伯奎代表律師的解釋，這個會議沒有當場作出決定就宣佈休會。翌日早晨，香港英國當局就無理地將校長杜伯奎遞解出境。

香港英國當局六日早晨採取的這個迫害香港教育事業的措施，引起了培僑中學的教師、學生、家長和香港教育界人士的憤怒，許多人向記者指出，香港英國當局將杜伯奎遞解出境是對香港教育事業進行有計劃的迫害。今年初香港英國當局不顧香港教育界的嚴正抗議而通過的修正教育條例，就是爲摧殘香港教育事業作準備。這個條例通過後，香港英國教育司就對香港教育事業進行了許多迫害。例如迫害幾個識字班以及干涉香港的學校懸掛國旗。今天又強迫培僑中學校長杜伯奎離開香港，更是香港英國當局迫害香港教育事業的一個嚴重事件。培僑中學的教師、學生、家長和許多教育界人士對香港英國當局的這一無理行動都表示嚴重抗議。

上海書局十二週年大廉價
（自八月四日起至八月十日止）
書刊：一律八折
唱片字典：特價發售
文具藝術品：一律九折
・另設特價部特價品從一折起・
歡迎參觀歡迎選購
首批運到國產文教用品展覽會中最受歡迎的：「81型關勒銘金筆」、「314大東鋼筆」、「602永生金套原子筆」來貨無多，欲購從速。
特價金龍金筆每支僅售三元五角
地址：門市部德輔道中一二九號 電話：二二六二〇

瑞士名錶 老牌魚嘜 永不斷鍊——
愛其華
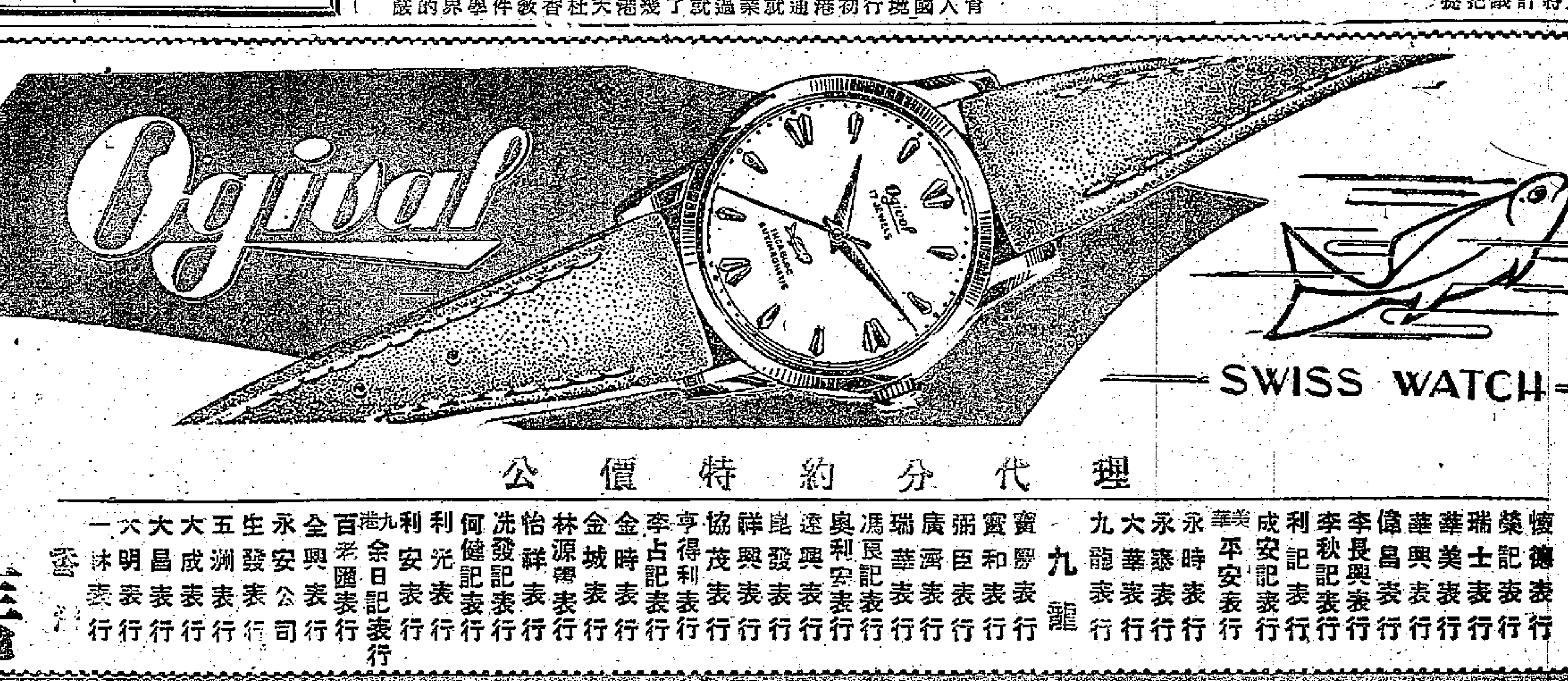

本錶用最上等不銹鋼精製，機件不受天氣冷熱潮濕影响。
裝有「因加百祿」incabloc 避震器，雖受震跌機件不壞。
爲避免顧客受損失及誤買舊貨
特由總代理指定
劃一最低公價發售
理代分約特價公
捷德表行 榮記表行 瑞士表行 華美表行 華興表行 偉昌表行 李長興表行 李秋記表行 利記表行 成安記表行 美華平安表行 永時表行 永泰表行 大華表行 九龍表行
九龍
寶豐表行 寶和表行 麗臣表行 廣濟表行 瑞華表行 馮良記表行 與利安表行 遠興表行 崑發表行 祥興表行 協茂表行 亨得利表行 李占記表行 金時表行 金城表行 林源興表行 怡祥表行 洗發記表行 何健記表行 利光表行 利安表行 港九余日記表行 百老匯表行 全興表行 永安公司 生發表行 五洲表行 大成表行 大昌表行 大明表行 六沐表行 一香

拉丁美洲強烈反美

杜勒斯遭受唾罵即將返國

巴西總統函艾克責美用外交壓力
古巴政黨要求美立即自古巴撤兵

【據新華社北京五日電】里約熱內盧消息：美國國務卿杜勒斯四日乘飛機到達巴西首都里約熱內盧，作兩天的正式訪問。同今年春天美國副總統尼克松訪問拉丁美洲各國時的遭遇一樣，杜勒斯到達以後迎頭碰到的是巴西人發出的一片「滾回去」的呼聲。

杜勒斯在里約熱內盧機場上發表的談話表示，他將同巴西總統庫比契克和其他巴西官員討論國際局勢（包括中東問題）、美洲國家間的關係以及巴西的經濟發展等問題。

據各方報道，整個美洲大陸的國家之間的關係問題將在會談中佔主要地位。拉丁美洲國家要求美國在國際重大問題上同它們磋商和聽取它們的意見而不是要它們對美國表示贊同。巴西總統庫比契克最近在寫給美國總統的信中指出美國對拉丁美洲國家外交政策的影響力，同時強調指出，拉丁美洲「應該擺脫到目前爲止在國際事務中所佔的毫不顯著的後衛地位」，並且讓世界「聽到拉丁美洲的聲音」。可是從杜勒斯在到達巴西前後發表的談話中可以看出，美國打算在拉丁美洲國家要求有更多的獨立自主和更多的發言權的時候，盡力取得它們對美國外交政策的支持，首先是對美國在中東的侵略冒險的支持。

杜勒斯啟程前夕在華盛頓發表的談話透露說，……經濟發展問題保持更密切聯繫。他認爲外長應經常定期會見，就象北大西洋公約和巴格達條約國所採取的辦法一樣，實行討論……

杜勒斯將同美洲國家組織的外交部長們進行談話。……

美國還打算力阻拉丁美洲國家加強爭取獨立的運動，並且用所謂「共產主義滲入」的謬論來轉移拉丁美洲人民要求解決迫切的經濟和政治問題的視線。

【合眾國際社里約熱內盧六日電】杜勒斯正準備回國。他在巴西外交部的招待會中暗示，美國和巴西已同意了一項促進泛美關係的計劃，它們並將把這項計劃提交給其他美洲國家。

【中國新聞社北京六日電】「光明日報」今天發表了社論，題爲「拉丁美洲的怒火」。

社論說，八月四日，巴西人民像拉丁美洲八個國家對待尼克松一樣，以又一次的反美示威來「歡迎」杜勒斯，高呼：「杜勒斯滾回去」！

社論指出，這事說明：「拉丁美洲到處是民族獨立鬥爭的熊熊烈火」，美國的瘋狂侵略正在把它的「後院」變成了火山，正像毛澤東同志所指出的：「民族解放運動是不可抗拒的歷史潮流，殖民主義的時代已經一去不復返了，任何維持和恢復這種背離時代潮流的殖民統治的企圖都是危害和平事業的，都是注定要失敗的。」

社論最後說，拉丁美洲遭遇了反美的怒火，從加勒比海到合恩角，一片民族獨立運動的狂瀾，絕不是杜勒斯之流所能阻擋的。杜勒斯這次已經一次證明帝國主義沒落命運不能挽回之外，除了再一次證明之行，是什麼也得不到的。

阿根廷各界集會
主張與中國建交
議員說中國應在聯合國佔有自己席位

【新華社北京六日電】據塔斯社布宜諾斯艾利斯五日訊：阿根廷社會人士主張同中華人民共和國建立外交、貿易和文化關係。

布宜諾斯艾利斯的阿根廷同中國建立外交關係協會四日舉行了工人、知識分子和政界人士等各階層人士的集會，會上一致主張阿根廷同中國建立外交關係。

阿根廷議會議員特努在大會上介紹了中國人民在和平的創造性勞動中獲得的巨大成就。他說，剝奪六億中國人民在聯合國大會中的合法權利是「極其荒謬的」，「中華人民共和國應當在聯合國中佔有自己的席位」。

古巴人民提出呼籲
聯大討論古巴局勢
美種種侮辱已激起憤怒

【新華社北京六日電】據塔斯社紐約五日訊：紐約西班牙文出版的「美洲日報」刊載了古巴幾個主要反對派組織的聲明，要求「美國政府立即從古巴領土上撤出美國軍隊，並且停止採取維護獨裁的干涉行動」，聲明對「美國採取前所未聞的侮辱古巴人民的行爲」表示憤慨。

聲明呼籲拉丁美洲和美國的人民以及世界一切國家、聯合國大會和美洲國家組織立刻討論古巴的局勢。

在這個聲明上簽字的有：「七月二十六日運動」、「革命黨」、「革命指導委員會」、「人民黨」、「民主黨」、「大學生聯合會」、「全國工人組織」和「四月四日—二十日軍事組織」等。

委內瑞拉政府宣布
沒收希門尼斯財產
要求美國引渡以便公審

【新華社北京六日電】加拉加斯消息：委內瑞拉檢察長最近宣佈，委內瑞拉政府已經沒收了委內瑞拉前總統、已經被打倒的大獨裁者希門尼斯一億多美元的財產。目前，對他的財產的調查和沒收工作仍然在繼續進行。

據委內瑞拉當局估計，這個統治了委內瑞拉近十年的大獨裁者，在去年一月二十三日革命勝利以後逃跑時帶走了二億五千萬到三億美元的資金。他在去年天到美國以後，就立刻用四十萬美元買了一所住宅。

根據委內瑞拉政府最近得到的一項調查報告，希門尼斯在上台的第二年——一九四九年——只有一萬五千美元的財產。但是在盛衰年中，他就掠奪了國家和人民的大量財富，而使自己變成了一個大富豪。

據報道，委內瑞拉法院正在準備要求美國引渡這個委內瑞拉人民的公敵，以便對他進行審判。

墨西哥鐵路全停
全國電訊工人亦罷工

【新華社北京五日電】墨西哥城消息：有十萬多人參加的墨西哥鐵路員工的罷工已經促使墨西哥的鐵路交通陷於停頓。四日，政府出動軍隊佔領了所有鐵路設施，並對罷工工人實行鎮壓。在墨西哥城的中央車站，軍警竟向罷工工人開槍，有一個工人死亡，另兩個工人受傷。

也在五日起罷工，同鐵路工人罷工同時，墨西哥全國電訊工人抗議當局逮捕電訊工人工會的領袖。罷工使得墨西哥國內和國際的電訊來往中斷。

柬埔寨國家代表團
西哈努克即將訪華
中柬建交後菲泰兩國製造緊張

【新華社金邊五日電】中國經濟代表團團長王?東藩四日晚上爲中柬建交和歡迎西哈努克親王將去中國訪問舉行雞尾酒會。

尤卡恩王姑、宴廷最高會議委員賓、運特、桑宏、烏春、張?和國民議會議長資英科?以及其他柬埔寨高級人士都出席了酒會。

西哈努克在酒會上向三百多名賓主講話說：「你們都知道，柬埔寨和中國很久以前就建立了關係。我們很高興地指出，這種關係是始終依據平等和尊重國家主權的準則的。在光輝的吳哥時代，確實已經有了今天指導我們兩國之間關係的著名的和平共處五項原則的前身。」

西哈努克說，「過幾天，我將應周恩來總理的邀請，率領一個國家代表團前往北京。我堅信，我以前經常說的，這個友好的訪問，對於這個友好的大國的訪問，這種最高級的接觸，是發展兩國人民和兩個國家之間的友誼所必不可少的。」

西哈努克說，「我還要感謝強大的新中國給予我們的、非常適合我國需要的無條件的經濟援助，我特別感謝中國經濟代表團一年多以來爲了使得這種援助以最好的方式來實施而作的努力，表示感謝。」

蔡景?在酒會開始的時候，首先熱烈祝賀西哈努克親王第二次去中國訪問和中柬兩國之間建立外交關係。他說，這標誌著中柬兩國之間友好關係的新階段，並且完全符合兩國人民的共同願望的。華辰表說，中國政府和人民積極支持柬埔寨爲維護民族獨立、和平和主權和領土完整方面所採取的正義的和堅定的立場。

【中國新聞社北京五日電】馬尼拉消息：中國同柬埔寨宣佈建立外交關係後，東南亞條約組織侵略集團的兩個成員國——菲律賓和泰國正在製造緊張局勢。

菲律賓外交部長賽拉諾八月四日要求召開東南亞條約組織理事會會議。這是它在中柬宣佈建交後第二次提出這種要求。

同一天，在曼谷方面，泰國政府把泰國邊境七個府的沿邊境地區宣佈處於緊急狀態。

按，在中柬建交後，作爲東南亞條約組織侵略集團的策劃者和組織者的美國國務院，就在七月廿四日對柬埔寨採取在法律上承認中國的行動表示「遺憾」。

但是，連東南亞條約組織秘書長、泰國前內閣總理乃樸·沙拉信也不得不承認：柬埔寨同中國建交這一件事不能成爲東南亞條約組織召開一個會議來「重新估價」東南亞局勢的理由。

星洲釋放莊竹林
同時取消遞解令

【路透社新加坡六日電】去年九月被捕的華僑中正中學校前校長莊竹林今天已被釋出獄，遞解出境令已經取消。

新加坡政府今天發表聲明說：「鑒於環境已經變更」，他已被釋，遞解令亦已取消。聲明又說，他的釋放對新加坡安全無損，政府認爲……

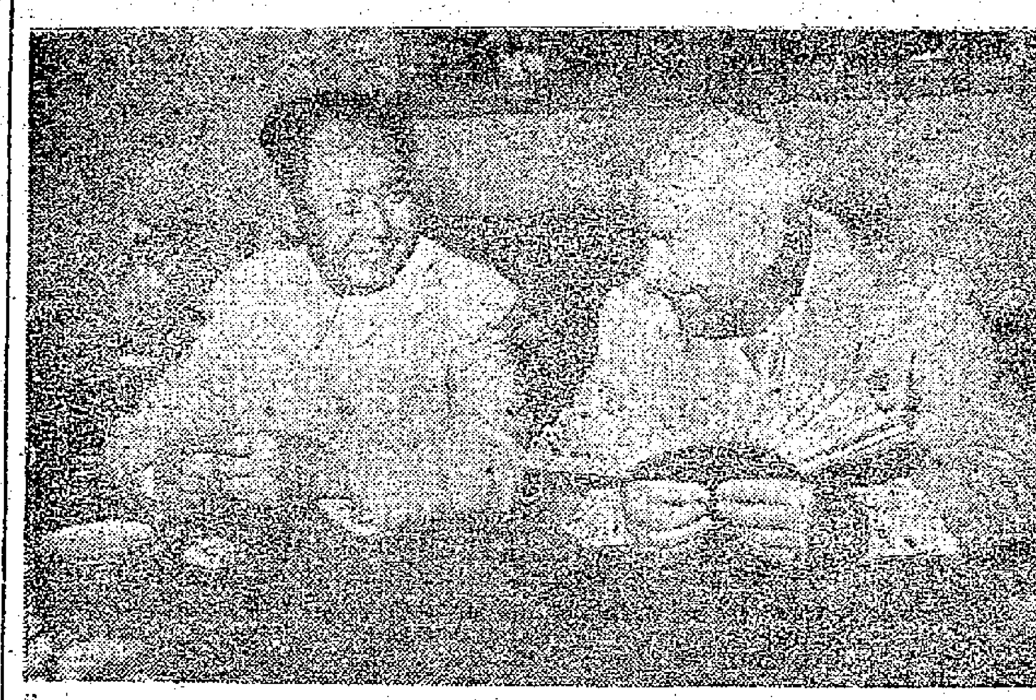
毛主席和赫魯曉夫在機場休息室親切交談（新華社記者侯波攝）

伊拉克兩部長談話
中蘇會談意義重大
對和平有貢獻　對伊國有幫助

【新華社巴格達六日電】伊拉克國家指導部長舒沙爾五日在單獨接見新華社記者時說，在北京舉行的赫魯曉夫和毛澤東的會談是一個重要的會談。會談表明世界上一定有真正的危險，會談是對世界和平的一個貢獻，它對伊拉克是有幫助的。他說，「你知道，我們是一個愛好和平的國家，但是有些國家可能有干涉的企圖。」

舒沙爾在談到關於伊拉克同中國的關係時說，「這個問題交給毛澤東的智慧去處理。」「你們把了我國，而我國也報之以愛」。

伊拉克經濟部長說，伊拉克和中國之間的政治、經濟和文化的關係將會擴大。他說：「我希望第一個訪問的國家是中國。我想訪問中國和印度，因爲我們的部長受過太多的苦難，我們知道自由意味著什麼。我想去看看這些國家的成就。」

【據新華社巴格達五日電】伊拉克共和國開發部長呈卡比在五日對新華社記者發表談話說，「蘇聯和中華人民共和國兩國領導人的會談結果又一次支持了我們的民族事業和世界和平的事業。」

呈卡比說，「我們認爲蘇聯和中華人民共和國已經多次援助和支持了阿拉伯民族主義運動，一方面來進行反對帝國主義的鬥爭和實現他們爭取自由的渴望。我們對於這種態度一向是感激的。」他說，「作爲一個社會主義者和民族主義者，我認爲中華人民共和國在建設社會主義的經驗對於我們非常有用。過去我們很希望到你們的國家去訪問，但是舊政權甚至不讓我們離開伊拉克。」

去年英國鋼產量
二千一百七十萬噸

【路透社倫敦六日電】去年英國的鋼產量比一九五六年多了一百萬噸。但比生產能力仍少了幾近一百萬噸。一部分的原因是因爲銀行利率高及信貸受限制。這是六日出版的鋼鐵局年報透露出來的。年報說：全部鋼錠生產是二千一百七十萬噸。而估計的生產能力是二千二百五十萬噸。

去年鋼的輸出幾近四百萬噸，比一九五六年增加百分之二十。輸入則減至一百萬噸以下。

日共號召全國人民
堅決反對日本備戰
指出岸信介政策必使日本滅亡

【據新華社北京五日電】東京消息：日本共產黨中央委員會根據日共「七大」的決議在三日發表了「告日本人民書」。

告人民書指出，戰後的日本已經陷入屈從美國帝國主義的狀態下，軍國主義的陰影重新籠罩着日本人民的生活。日本成了美國的核武器基地，沖繩的導彈基地已經建立起來，核戰爭準備正在日本人民不知不覺中進行着。

告人民書說，日本壟斷資本集團和岸信介內閣追隨美國，不僅贊同美國進行戰爭準備，同時它自己也有意把日本導向戰爭的道路。岸信介內閣的這種擺佈人民生活和出賣祖國的政策，將使日本民族走上滅亡的道路。

日共將和一切反對戰爭和反對岸信介內閣政策的民主勢力團結起來，堅決進行鬥爭，阻止日本的核武裝和禁止原子彈氫彈，堅持要求撤除在日本的全部軍事基地和把沖繩及小笠原羣島歸還給日本，並且使日本得到和平獨立與祖國的繁榮。

侮辱中國國旗事件
岸信介爲罪犯開脫

【新華社北京五日電】東京消息：據時事通訊社報道，岸信介政府的長崎地方檢察廳八月四日決定，對於今年五月二日在長崎市中國郵票和剪紙展覽會會場上扯下中國國旗的罪犯兩東不予起訴。

在一貫敵視中國人民的岸信介政府的縱容下，竟然幹出了這件侮辱中國國旗的罪行，這一罪行引起了中國人民極大的憤慨，也引起日本人民廣泛的指責。並且要求嚴懲。岸信介政府是以關東一不是故意扯下中國國旗，和「沒有侮辱中國國旗的意圖」等荒謬的藉口爲這個罪犯開脫的。岸信介政府的這種措施，進一步暴露出它繼續推行敵視中國人民的政策的醜惡面目。

西方蕭條影響下
馬來亞鬧不景氣
錫礦相繼停閉　商店裁減員工

【新華社北京六日電】吉隆坡消息：馬來亞勞工部最近發表一項報告說，從去年十一月到今年六月底止，馬來亞失業的礦工人數已超過一萬八千人。報告說，人們期待國際錫礦理事會削減錫產量的措施能夠改善錫價。但是，這個期望一直沒有實現。

報告書還指出，在馬來亞，受資本主義世界經濟危機影響的行業已經超出了錫業的範圍。差不多所有行業都已縮減，一些商店也在裁減員工，並且還採取折價出售和免費送貨上門等辦法來吸引顧客。在檳城等市，縮短工作時間和減少工資已經成爲普遍的現象。

報告書還說，市面上銀根很緊。在不景氣的影響下，只有典當業「一枝獨秀」。

據新華社報道，國際錫業理事會最近又宣佈了要在今年第四季度進一步削減錫產量，六個產錫國的輸出量將從第三季度的三萬三千噸削減到二萬噸，這個消息使得馬來亞錫礦業界人士深感震動，他們擔心，馬來亞今後錫礦將要停閉的更多，失業的礦工人數將進一步增加，感到焦慮和不安。

開羅不歡迎墨菲
納賽爾墨菲會談昨取消
報紙斥美一面派員「訪問」一面增兵中東

【據新華社開羅六日電】阿聯總統納賽爾和美國特使墨菲的會談，已突然取消。

代替這一會談的是阿聯的國務部長薩布里同美國駐阿聯大使黑爾的會談。他們談了三十五分鐘，事後黑爾拒絕透露他們的會談內容。他只表示：「我沒有會見納賽爾。」

報紙說：「我不知道墨菲將同納賽爾舉行會談，但是，這一會談已經取消。」

【據新華社開羅五日電】美國副國務卿墨菲五日晚上從貝魯特到達開羅，受到冷淡的待遇。在機場上，沒有一個阿拉伯聯合共和國的官員歡迎他，只有美國駐阿聯大使雷蒙德·黑爾和大使館人員在機場。

開羅各報在五日發表社論，任將要「會談」的……

「消息報」正告艾森豪威爾的「特使」墨菲，墨菲應該認識到美國佔領黎巴嫩是一個非常明顯的錯誤。阿拉伯人民在獲得完全解放以前，永遠不會停止對帝國主義的鬥爭。

「晚報」在四日說，墨菲此行同美軍在黎巴嫩登陸的目的相同，就是要保持帝國主義在阿拉伯東方的陣地，扼殺阿拉伯人民的民族解放運動。

「晚報」指出，在這個美國總統「特使」訪問一些近東國家首都的同時，美軍正在繼續不斷地開入黎巴嫩。

【據新華社開羅五日電】開羅各報的社論今天繼續抨擊美國在中東的侵略政策。

上迎接這個艾森豪威爾派到中東進行陰謀活動的「特使」。

黎新總統發表演說
避而不談美軍撤退
本末倒置要起義軍繳械

【新華社北京五日電】貝魯特消息：貝魯特「東方報」四日報道，新當選黎巴嫩總統謝哈布將在解決國內局勢的第一個目標是使人民交出武器，第二個目標是組織新政府來整頓行政機構。

【新華社北京五日電】謝哈布在四日晚上發表了當選後的第一次演說。……他說，「國家」的第一個任務就是恢復「團結」。他說：「今後所要做的一切工作」——首先就是外國軍隊撤出黎巴嫩——……

黎一起義軍領袖命令部下停火

【據新華社北京五日電】黎巴嫩北部城市的黎波里起義軍部隊的領袖卡拉米在四日下令他的部隊停止對夏蒙政府軍隊的一切攻擊。卡拉米和他的主要副手發表聲明……

美企圖久佔黎巴嫩
準備隨時向聯停拉克挑釁
在黎巴嫩選舉總統前，美國爲了應付輿論，曾散布空氣說要撤兵；但是選出總統後就不是那麼回事了。

美國侵略軍正在繼續大批大批地開進黎巴嫩。八月二日及三日，有四千人登陸。五日，又有一千八百人到達。在黎巴嫩的美國侵略軍已達一萬四千多人。黎巴嫩政府的陸軍只有九千人。而美軍所用的武器裝備遠非黎巴嫩陸軍所可比擬。而且，美軍原來在黎巴嫩有七十五輛坦克和約七百輛其他車輛。在黎巴嫩這樣一個小國，駐紮這樣多的軍隊，裝備這樣多的武器和機動工具，這決不是要和黎巴嫩長期地呆下去，並且是要隨時準備對阿拉伯聯合共和國和伊拉克共和國的武力威脅，同時這也揭穿了美國官方人士和報紙最近以來散布的美軍「很快」就要撤出黎巴嫩的謊言。這種論調的散布，顯然只是爲了應付輿論，是爲了對付世界與論對美國正在佔領黎巴嫩所表示的憤慨和反抗。

在黎巴嫩選出總統以前，美國官方曾經一再聲稱黎巴嫩選出新總統以後美軍就會撤出。美國駐貝魯特大使麥克林托克在七月二十三日對記者說：「一旦黎巴嫩危機得到了政治解決」，美軍就撤出黎巴嫩。但是到了二十一日的選舉日——美國的調子就變了。杜勒斯在七月三十一日在記者招待會上說，他「並不怎麼（影響）」這件事本身是不是將對撤軍發生影響。

……美軍撤退還需「有很多事情」。……杜勒斯所說的「態度」，是不是撤軍要看黎巴嫩新政府的「態度」。然而，誰不知道，是在美國佔領軍的刺刀下，才選出黎巴嫩的新總統的。美國侵略者玩弄了半個月後，才選出黎巴嫩新總統，黎巴嫩大使麥克林托克在選舉以前就公開在電視談話表示說，如果黎巴嫩反對夏蒙的新政黨派政，就會「危害美國利益」。由此可見，在美國佔領下選出來的黎巴嫩任何新政府將會是怎樣的「態度」了。杜勒斯所謂要看新政府的「態度」，不過是玩弄好似小小的黎巴嫩竟然能動起來本身而已。但是，世界與論的反對畢竟是那末強烈，因此，美國政府還在施放一套政治和軍事陰謀，企圖在它如果要撤兵以前，達到它對黎巴嫩的控制。這就是所謂「攻擊」，杜勒斯七月三十一日的講話中透露了這個陰謀，他說：要黎巴嫩「有適度的政治穩定」後，美國才考慮撤軍。

這一撤兵「以前，取得長期控制黎巴嫩的特權，美國從這個基地就可以經常對其他阿拉伯國家進行武力威脅和擴張。

什麼樣的「政治穩定」呢？杜勒斯自己沒有說明。另外的美國官員說了，就是黎巴嫩「叛亂分子解除武裝」。果然，新當選的黎巴嫩總統謝哈布也就出來說，只有在這之後，才能恢復國內「穩定」。美國的陰謀也就顯然若揭了。這就是說，要利用還在繼續增加的軍隊，以武力威脅，把黎巴嫩人民的民族獨立運動完全鎮壓下去。既要讓黎巴嫩人民的民族獨立運動完全鎮壓下去，既要據美國「保衛小國」的艾森豪威爾政府，實際上就還不在乎黎巴嫩的小國人民主權的血腥幻當。

同時，美國還要「聯合國的保證」。照杜勒斯的解釋，是要聯合國派「一支常設的聯合國部隊」，黎巴嫩的「政治穩定」，辦法是「一支常設的聯合國部隊」，就是想重演故技，盜用「聯合國」的名義，以便打着聯合國的「合法」旗號來放肆進行鎮壓阿拉伯民族解放運動和干涉阿拉伯國家內政的勾當。如果實行這樣的「聯合國保證」，美國大兵在換上「聯合國」的肩章以後，仍然可以留在黎巴嫩；而且，即使美國侵略軍撤退一部分，它也隨時都可以藉口黎巴嫩政府的「要求」，把軍隊重新開進去。

事實勝於雄辯。美國在黎巴嫩所做的就是要使美國在阿拉伯東方的霸權地位更加鞏固下去。這就是要使美國恢復和鞏固它對整個阿拉伯世界的控制。但是，阿拉伯人民已經覺醒起來了。他們在強大的社會主義陣營和世界和平力量的支持下，一個接着一個獲得了民族獨立運動的勝利。美英帝國主義者企圖在黎巴嫩和中東地區的陰謀，一定會被粉碎的，侵略者一定會得到應有的懲罰的。

【新華社北京五日電】

再度從塞島調兵
侵約英軍將增一倍
阿曼方面英軍擬作大規模進攻

【據新華社北京六日電】據法新社安曼消息，一位英國軍方人士五日透露，英國將把它在約旦的侵略軍人數增加一倍。侵約英軍目前已經有兩千多人。

他還透露，已經決定繼續調來約旦的英國侵略軍中包括目前駐在塞浦路斯的愛爾蘭近衛隊的一營人；只是由於以色列已經拒絕英國飛機飛過它的領空，這一營人才沒有按計劃在過去兩天中運到約旦。他說，目前還沒有決定是否用船把「增援」的侵略軍運往約旦的亞喀巴港。

【據新華社大馬士革五日電】阿曼駐大馬士革辦事處四日收到的電報說，英國開始增調它侵略阿曼的軍隊，準備對阿曼民族主義者發動大規模的進攻，以圖鎮壓他們的英勇反抗。

電報指出，這次進攻是同英國外交大臣勞埃德七月三十一日所宣佈的英國將給予馬斯喀特蘇丹緊急「支援」的聲明一致的。阿曼駐大馬士革辦事處籲請聯合國和世界的良知反對英國這種侵略。

【據新華社北京五日電】倫敦消息：八月四日「新聞記事報」以「今日約旦——事實」爲題刊載約翰·海盎三日自安曼上空九千英尺的高空發出的一則電訊，原編者在按語中說，海盎在飛離了約旦後才能發出這篇來受檢查的電訊。

海盎描述了約旦侯賽因王朝在全國所進行的瘋狂政治迫害。他說，約旦的監獄裏如今關滿了政治「犯」，保安部隊每天夜裏進行搜捕，使得越來越多的家庭沒有了男人，甚至沒有了兒童。就在幾天前，有二十個男孩子被從巴爾卡附近一所學校裏帶到監牢裏去。

海盎說，約旦現在的政府沒有把握得到不論什麼人的效忠，它的鐵門力是靠來最後的，但是它的可靠性卻達到了英國所有一個國家，軍隊有二萬二千人。記者最後指出，民族主義浪潮對侯賽因王朝是不利的。他說，在約旦人民中廣泛流傳着這樣一句話：「國王的時代已經過去了。」

廖文毅夥計
因販毒被捕

【法新社東京六日電】日本警察六日稱：自封的台灣「流亡政府」「政府」的所謂「財政部長」邱炳南用出售偷運入境的海洛英所得利潤來維持。毒品販子正在東京的下等地區新分活動，在稿鐵業聯合會的保護之下，其毒品則由邱炳南供給。

邱炳南與二十七個日本人均已被捕，並沒收二百一十六公分的海洛英。

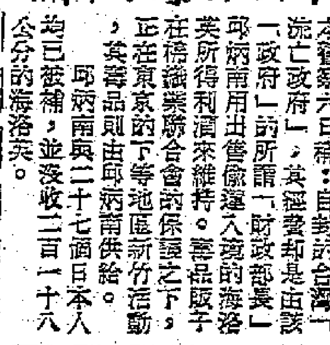

緊急聯大的議程

安理會定今天下午開會，商討舉行聯合國大會緊急會議問題。

看樣子，緊急會議一定是要開的了。不過，美國正在以傀儡籌劃的手法，要使緊急會議轉到另外一個題目上去，來淨洗人們的視聽。

赫魯曉夫在給艾森豪威爾的信中說明，蘇聯政府已經訓令駐聯合國代表要求召開緊急聯大會議，討論美英軍隊自黎巴嫩約旦撤退問題。

艾森豪威爾對赫魯曉夫的信件的反應很不也沒有這樣快速，他也打算召開聯大會議，討論的卻是「間接干涉黎巴嫩內政問題」。

是誰干涉了黎巴嫩，是非早有定論。聯合國觀察團的兩份報告就是證據。美國如今還要在這個問題上歪纏，分明是想爭先破壞緊急聯大。

謝哈布強調要在外國軍隊撤出之前，先實現「團結」，而不是美國軍隊立即撤退，人們認爲，謝哈布這種說法是一種本末倒置的邏輯，這意味着，在全副武裝的侵略者面前反對派繳械。

在談到對待阿拉伯國家和其他國家的政策時，謝哈布說，他的政策將是以「理解」、「友誼」和「合作」爲基礎的。

艾森豪威爾不打自招

艾森豪威爾昨天舉行了七月二日以來的第一次記者招待會。換句話說，自從美國出兵黎巴嫩以來，他已經有一個多月不敢公開見人了。

他首先把英國報紙稱讚了一通，自詡身體良好，口齒清楚，對一個月來的工作「並沒有感到過份沉重」。

然而侵略者就是侵略者，儘管口齒清楚，卻沒有根本關係，艾森豪威爾在昨天的招待會上對記者講了一句，到底是不打自招，暴露出了侵略者的原形。

他在會上對記者說：美軍一定從黎巴嫩撤退，卻沒有說甚麼時候。在他看來，要在上還是不打自招，暴露出了侵略者的原形。

兩項先決條件

艾森豪威爾的答案卻是：在他看來，美國政府和黎巴嫩政府認爲黎巴嫩已可控制，而且不再有任何間接侵略的時候，就可撤軍。

外電並沒有說明這兩個國家的看法是否有一樣，但這個問題很可以反映出來：美軍要撤退並且要求早日撤退，乃是公認的事實。

艾森豪威爾的答覆是否定了兩項先決條件，他就完全否定了撤軍的可能性。

美國軍隊早就開進來了，也就提出來了「撤軍」的條件，如今，美國軍隊卻不能撤，而必須美國政府認爲可以撤退了，才能撤軍。

在黎巴嫩的土地上，到底是誰「話事」呢？從艾森豪威爾的話裏可以看出，不是黎巴嫩，而是美國人。

所謂「間接侵略」，乃是根本不存在的問題。聯合國觀察團的報告可以證明，黎巴嫩根本沒有「間接侵略」。艾森豪威爾卻在「無中生有」，像被溺的人抓到一根稻草一樣，這就無異於說，美軍還有撤兵的日子嗎？

美國駐黎巴嫩大使麥克林托克在招待會中說：「我們在這裏是侵略者的美國有什麼資格來當法官呢？這句話真是一語中的！

施君玉

中蘇公報傳遍全粵
人心振奮熱烈歡呼
成千上萬的羣衆高擧火炬遊行

〔本報廣州五日專訊〕「中蘇會談公報」的消息很快就傳遍全省每一個角落，消息傳到那裏，那裏就萬衆歡騰，人心振奮，一致認爲，這是當前進一步加強中蘇友好和爭取世界和平的重大措施，並表示決心加強社會主義建設，捍衛世界和平。

四日的下午湛江每日新聞出版的號外很快就給讀者搶購完了。許多機關、工廠、學校、部隊立即組織讀報座談。正在該市某部陸軍醫院療病的少校劉國選興奮得整夜不能入睡，他說，會談公報給世界人民保衛和平和制止戰爭增強了信心和力量，如果帝國主義膽敢挑起戰爭，我就立即走出醫院回到部隊，跟侵略者拚命。

三日和四日晚上，赤坎、霞山兩市都有成千上萬的羣衆遊行，有的舉起火炬高呼「美英侵略軍從中東滾出去」。出席湛江市第四屆先進生產者代表大會的一百多名代表，表示要進一步搞好技術革命和文化革命，用實際行動打擊侵略者。

汕頭市很多工廠、農業社、機關、團體都在工餘時間開會漫談這一重大事件。

工人們認爲，公報是全世界愛好和平人民的願望，充分表達了中蘇兩國政府對爭取世界和平、制止侵略的堅定決心。羅頭廠先進生產者楊兒說，中蘇的和平政策受到全世界人民的擁護，美英侵略者的戰爭政策到處遭到反對，這就證明和平一定會勝利。

報紙到達市郊紅光社的時候，該社黨支部書記和二十多個社員正在搞五萬斤試驗田，他們馬上停下來閱讀。黨支書說，聽了公報之後，我搞五萬斤試驗田的決心就更大了。其中的美徵青年社員，自中東事件發生以來，就提高警惕，白天生產，夜裏就加緊巡邏提防敵人破壞。

很多單位開了漫談會之後，寫信給汕頭日報表示自己的決心，都說公報說出了人民心中的話。

刊登毛澤東和赫魯曉夫會談公報的南方日報一到達惠州時，不到半個鐘頭，郵電局的零售報紙就被搶購一空。惠州電力廠有的工人買不到報紙，就幾個人爭看一份報，有的連吃飯時間過了也不知道。該廠十多位轉業軍人看了會談公報後，一致認爲這是中蘇兩國人民對世界和平又一次重大的貢獻，是對美英帝國主義者一次嚴重的警告。惠州電力廠的工人在看了會談公報以後，無不歡欣鼓舞。惠州木材廠的先進生產者劉肇鳴說：我們要以生產的實際行動來支持和平反對戰爭，我們一定要實現八月份的生產躍進，比七月份翻一番的計劃，同時要以更多的業餘時間來試製新產品。

海口市、韶關各界人民，聽到「會談公報」的消息後，也紛紛舉行了座談會。海口市郵局的黨總支書記、局長、工會主席等親自把刊登這一消息的海南日報送到工廠、機關，這天的海南日報發行量增加將近一萬份。

韶汕鐵路開測
經翁城龍川興寧揭陽潮州等地
長五百二十餘公里決將段施工

〔本報廣州五日專訊〕在廣東省境內將有一條由北往東、由內陸伸向海岸的鐵路大幹綫——韶關—汕頭鐵路。這條鐵路於八月初即由鐵道部第四設計院負責進行勘測。這條鐵路由京廣鐵路馬壩或烏石站聯軌，經翁城、大頂礦區、龍川縣、興寧縣（湯坑墟）、揭陽縣、潮州市到汕頭市，全長五百二十二公里。

韶關—興寧—汕頭鐵路是全國鐵路沿海內環幹綫及南北幹綫的組成部分。它建成後不僅有利於鞏固國防，有利於汕頭港的開發和粵東等區森林的開採，更重要的是它將有力地支援新建的連平鐵礦和韶關鋼鐵廠的生產，並促進山區和沿海地區經濟的繁榮。

鐵道部第四設計院根據有關資料初步研究結果，本綫將經過南嶺山區和北江、東江、韓江三大水系，在雷公嶺越嶺地段有長隧道，估計隧道長度約三公里左右，可見工程相當艱巨。爲了使這條幹綫選的又經濟又合理，鐵道部第四設計院的勘測隊將到現場同當地政府依靠當地羣衆進行細致的查勘。並決定對設計的施工文件採取分段交付施工的辦法，保證於一九五九年二月分首先完成大頂礦區一百七十六公里的施工設計。

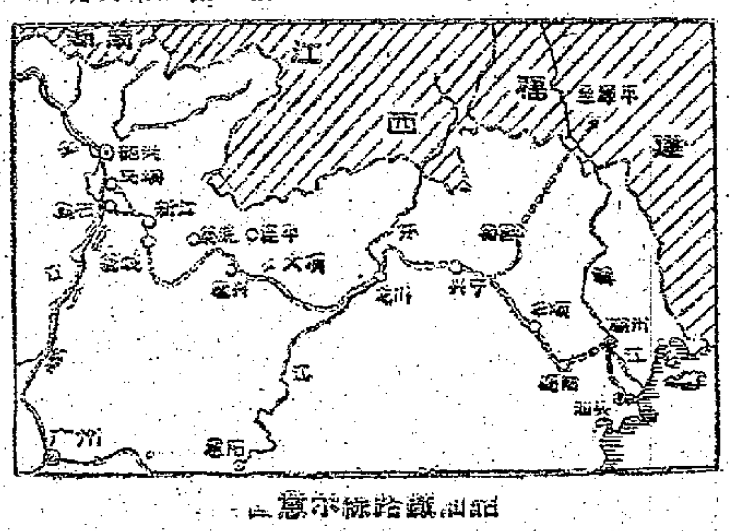

韶汕鐵路綫示意圖

流溪河電站快發電
四個主體工程先後完工

〔本報廣州五日專訊〕流溪河水電站的地下廠房工程已於三日基本完工。至此，這個水電站的四個主體工程——攔河拱壩、地下廠房、引水隧洞和土壩都已先後完工，本月十五日將正式開始發電。

剛剛完工的地下廠房建築在山腹之中，廠房容積爲五千三百二十六立方公尺。它全是用鋼筋混凝土築起的四層樓房的大廈，水輪發電機就安裝在這裏邊。這座地下廠房，在全國水電系統來說，還是第二次建造的。將來水庫裏的水，將由進水口經過長一千九百多公尺的引水隧洞流到地下廠房，推動四台水輪發電機發電（每台水輪發電機容量一〇、五〇〇瓩）。

流溪河水電站工程，從勘測、設計到施工，都是由我國工程技術人員自己負責的，工程極爲艱巨、複雜。流溪河水電站原計劃是在今年年底建成發電，但在全國大躍進形勢的鼓舞下，職工們提出力爭提前在八月中旬發電；現在看來，這一口號就要變成現實了。

流溪河水電站的水庫，是一個面積爲十五平方公里的人工湖。自今年六月二十日開始斷流蓄水以來，到本月二日爲止，已蓄水深達五十三多公尺，已超過了發電用水的要求。這個水庫不但可使四台水輪發電機發出四萬二千瓩的電力，而且可以把二十年一遇的洪水控制在水庫內；同時，可使流溪河下游的數十萬畝水田不受損害和獲得灌溉。

目前，機電安裝廠的機工們，正日夜不停地緊張的進行着水輪發電機的安裝，他們力爭提前發電。

最近回穗的兩批港澳工人踏上建設崗位

〔本報廣州五日專訊〕回國參加祖國生產建設的第一批澳門工人和第六批香港工人，今天全部分配工作。

這兩批港澳工人按照祖國生產建設的需要，分別走上廣東省重工業、輕工業、冶金工業和水力發電等各個部門以及廣州市的化學工業、機電工業、五金建材工業、紡織工業和交通運輸部門的工作崗位。

掛綠荔枝不再孤獨
一株變成二十二株

〔本報增城四日專訊〕聞名四海的增城掛綠荔枝，不再是孤獨的一株了。今年三月間，增城縣的縣委書記和有關部門的負責人及果樹技術員曾在掛綠荔枝老樹上進行了駁接繁育新枝的工作，經過數月來的精心管理，駁接的二十一株枝全部長出了新根，成活率達百分之百。七月二十六日，這些新枝已從老枝上鋸下來了，現在假植在較肥沃的土壤中，再過一個時期就可以分別種植了。

那棵掛綠荔枝老樹因駁枝後，加強了管理，現在長得很茂盛。

電白縣雞打港
堵海工程完成
將建一個現代化大鹽場

〔本報電白三日專訊〕規模宏大的電白縣雞打港堵海工程，經過民工們一百三十一天時間苦戰，已在七月二十五日全部勝利完工，比原定計劃提前了二十天，並爲國家節約了三十萬元工程費。

這個工程是電白縣最大的一個堵海工程。這個工程是在雞打港兩岸築起一條長一千六百二十二公尺、高十四公尺、底寬八十二公尺的大海堤，這道堤共需四十萬土方和十五萬石方，堤上還有一座十七個孔、寬六十一公尺的排洪水閘。

這項堵海工程能夠勝利地提前完成，主要是由於參加堵海的全體工作人員和民工們發揮了沖天幹勁，尤其是縣委書記陳國富有、縣委委員如榮、鄭德伍、鄉黨委書記陳烱等親自站在最前線擔任指揮，經常與民工一起苦戰通宵。縣委黨如榮被海水沖下去，爬起來又幹，頭顱的腳被石頭破了，也不下火綫。他們不怕一切困難，戰勝了惡劣的天氣，使整個工程能夠順利進行。六、七月的天氣有時非常炎熱，有時又來了狂風暴雨，這些都沒有嚇倒他們，在暴風雨中大家堅持不休息，晝夜猛幹；在堵口的過程中，他們食住在工地。

電白縣人民，從此永遠擺脫了颱風海潮襲擊的災難。這裏原來是一片荒蕪的海灘，每遇颱風到來時，海潮就上漲，周圍八千五百四十多畝田就要被海水沖淹，人民生命財產損失很大。

興建以後，這裏將有一千二百多畝鹽田，建成一個現代化大鹽場，可以保證一萬四千多畝農田的安全，此外還將建設大型的化肥廠和大力發展畜牧業，成爲美麗富饒的農、漁、鹽、米之鄉。

人工腎
穗陸軍總醫院製成

〔本報廣州五日專訊〕駐廣州部隊陸軍總醫院本月三日製造人工腎成功。人工腎爲救治急性腎功能衰竭的高級醫療儀器。當腎臟因急性損害不能擔負排泄時，人體內廢物排泄障礙，往往因中毒而死亡。人工腎在這危險期間，暫時代替腎臟排泄廢物。目前國內市場尚無成品出售。駐廣州部隊總醫院外科醫務人員發揚敢想敢幹的精神，於七月上旬提出製造人工腎，經多次研究終於製造成功，並在動物身上作試驗，運轉情況良好，各部件完全合乎臨床要求。

粵劇團下鄉慶祝大豐收

〔本報廣州五日專訊〕廣東各地農業早稻豐收的喜訊不斷傳來，廣州市的粵劇團最近紛紛下鄉去慶祝大豐收，慰問農民兄弟。

廣東省粵劇團第三團，第四團、東方紅劇團已到廣州郊區農村去作巡迴演出。太陽昇、永光明、冠南華、南方、光華等粵劇團，已先後離開廣州到番禺、花縣、惠陽等地去與農民同慶早稻大豐收。他們將一直演至本月底才返市。

往年這個時候正是劇團夏休的時候，但粵劇界人民，今年他們主動提出來要到農村去演戲，祝賀他們獲得豐收，與他們一齊歡慶豐收。

穗新工業區
將建商業網
員村及白鶴洞等地將成廣州衛星城市

〔本報廣州五日專訊〕廣州新興工業區——白鶴洞、員村、車陂、南石頭、赤崗等地，短期內將普遍建立商業網，以便利這些地區的職工。

上述各新工業區，現在都已陸續建起一座座嶄新的工廠，職工人數不斷增加，廣州市商業局爲適應這些新工業區的發展，決定上項措施。那些新工業區的規劃，不久將建立商業網，其中如員村、白鶴洞等地，將建成廣州的衛星城市，使當地職工不必再到廣州市內來買東西。永昌、百貨、副食品、小食品等二十多個行業，已開始派出大批人到那些新工業區開設商店。

廣東荒山變成果園
惠陽湛江高要汕頭四個專區
山上種果樹已經超過百萬畝

〔本報廣州五日專訊〕今春以來，廣東各地爲了擴大果樹面積，除在平原、丘陵地區大力種植以外，還克服了各種困難，把果樹大量種到山上。據惠陽、湛江、高要、汕頭等四個專區最近的統計，已經種植上山的荔枝、龍眼、柚、芒果、黃皮、桃、李、柿、鳥欖、橄欖、沙梨、梅等果樹共七百二十三萬多株，其中以惠陽專區最多，全區已上山的各種果樹共七萬七千多畝。僅惠陽縣，今春已把八萬多畝荔枝、鳥欖及其他果樹種植在山上。高要專區超過今春已種果樹的全區已出現了種了大批果樹的花果山二百二十個。

今春各地上山種植的果樹，一般都採取了備耕措施，施放基肥，種植以後，很多地區都成立了專業隊，或固定專人負責撫育管理，因而成活率都在百分之九十五以上。在大面積發展果樹生產中，各地採用拔野生果樹、圈枝、壓枝、駁接、扦插等辦法解決了果樹種苗不足的困難。爲了收集各種果樹的種子進行繁殖，各地也想出了很多辦法。

一年種三造
寶安幹部種試驗田
定立秋前插三造秧

〔本報寶安五日專訊〕寶安縣縣委機關幹部選擇了一丘農業試驗田，在收割第一造的同時，就一面犁田，於六月四日，又插下了第二造的秧苗，仍然是運用南特良種，並實行密植，現在已經成熟，就可以收割了，估計可實收稻穀。

這塊試驗田過去經常受洪水沖擊，土質瘠薄，是當地農民叫做「沖光」的地方。一九五六年，畝產才一百多斤。今年，幹部們爲了打破農民認爲低產田不能種三造的迷信思想，他們採取了種三造的作法。今年一月二十四日，他們就播下了早稻種，到六月一日收割了第一造，收穀一百一十七點五斤。這樣，在今年上半年兩造就共收入二百一十七點五斤，折合畝產達八百三十斤，比一九五六年同期增產八倍多。

目前，這塊幹部試驗田的第三造秧苗生長粗壯，一俟第二造收割完畢後便可以插下。當全縣晚造在「立秋」前插完時，這塊幹部試驗田第三造的秧苗也可以插完。估計第三造還要再收四百六十七斤半稻穀。這樣，全年可折合畝產一千八百七十斤。

珠江縣漁業增產一成七

〔本報珠海二日專訊〕今年上半年，珠江縣漁業獲得增產，比去年同期增產百分之十七。漁業生產合作社發揮集體生產的優越性，普遍增產百分之五十以上。

民辦文化站
粵廿餘縣已辦起
羣衆文娛展開有助生產

〔本報廣州五日專訊〕廣東各縣都在動手大辦民辦文化站。新會、東莞、龍川、清遠、文昌、普寧、信宜、揭陽、潮陽、惠陽、德慶、化縣、新興、翁源、南安、曲江、海口等二十多個縣已辦起了數十個民辦文化站。

由於生產發展、生活改善，羣衆對文化生活的要求越來越迫切，建立文化站受到羣衆的熱烈歡迎，很多人讓出房子作站址，借出或捐獻枱、椅、書櫥及各種文娛用具，使文化站在四、五天的時間裏便建立起來。文化站成立的時候，羣衆情緒歡欣，敲鑼打鼓慶祝文化站成立。

文化站成立即展開文娛活動，大大鼓舞了人們夏收夏種的熱情，推動了生產。

石岐市製出
衛星牌手錶
電唱機鬧鐘等亦試製成

〔本報廣州五日專訊〕石岐鐘錶廠在八月一日自製大三針廿一石自動手錶成功。這種已經命名爲「衛星牌」的手錶，全部一百七十八個零件，除石眼、油絲外，都是自製的，經驗收證明，質量良好。

石岐鐘錶廠職工幹勁十足，另外還試製成功了電唱機和鬧鐘等新產品，都已命名爲「衛星牌」。現在該廠職工熱情更加高漲，表示要像衛星那樣，直上雲霄，爲國家人民創造更多更好的新產品。

江門新開百貨商店
無人售貨秩序井然
顧客買貨自己包裝自己付款

〔本報江門四日專訊〕江門市最近開設了一間無人售貨百貨商店。商店門前張燈結彩，五色繽紛，店內日用百貨陳列得整齊美觀。整間商店沒有一個售貨員，所有商品統由顧客自己選購，自己包裝，自己付款。

無人售貨商店開張以來，每天都擠滿了參觀和選購的顧客，他們對陳列的商品倍加愛護，並紛紛在意見簿上留言讚揚這間具有共產主義風格的商店。新會林明志寫道：「我活了六十多年了，今天才第一次見到這樣新鮮又簡便的無人售貨店，這只有在共產黨領導下才會做出這樣的好事情。」從澳門回來的同胞鄧興珠也寫道：「我剛回到祖國，各項建設事業都使我滿意，尤其是這間無人售貨店十分新奇，祖國的前進使我欣慰。」

在開設這間無人售貨店以前，江門市的較大的百貨門市部都早已設有無人售貨攤，並在紙廠、船廠等設立無人售貨站。

廣東各縣新聞

南海　▲南海縣羣衆煉鐵廠最近煉出了全縣第一爐鋼水。這爐鋼是利用廢鐵用土法煉成。經鑒定，這爐鋼質量比一般中炭鋼好，可作滾珠軸承、齒軸、軍刀等。

陸豐　▲陸豐縣龍潭社爲了豐富社員的文娛生活，最近建立了三個籃球場。現在每天傍晚放工後，社員們很多都到球場打球，鍛煉身體。

新豐　▲新豐縣梅坑鄉張田社最近在一丘面積一分二厘的土質滾泥的高排田，收割了稻穀九十七斤，折合畝產達八百零一斤，比去年同期折合畝產三百斤，翻了一倍多。

恩平　▲恩平縣大田鄉新建的水電站已正式發電。這個發電站能發電二十五瓩，除了供應大田鄉照明用電，還有一套完善的加工設備，在一小時內能碾出白米一千五百斤至二千斤。

新會　▲新會縣羣衆廠最近煉出了高炭鋼、磁鋼、不銹鋼、鎳鋁高炭合金鋼、鎳鋁銅合金鋼等。該廠職工們在最近一段時間，爲了試驗煉鋼，每天只睡三至四小時，有時甚至通宵。

晉江沿岸早稻大豐收見聞

福　天

笑臉盈盈話豐年

你見過一支稻穗結有五百多粒的嗎？這個奇蹟出現在晉江縣後坡村裏，它正象徵了晉江兩岸今年不平凡的豐收。

當記者到達晉江下游的兩岸，那裏的稻田都像一片金黃色的波濤。南安溪尾萬畝稻田增產七成以上，甚至山高水冷的安溪縣也出現幾百畝成片的千斤田。無論你走到那裏，都會遇到農民們笑逐顏開地向人們報告好消息，有些竟然因爲收成好了而傷起腦筋來。他們說：「真愁到了穀多愁倉少的光景啦！麻袋、籮筐、曬穀場都不夠。」要概述今年的豐收景象，還是看看下面的一首民歌吧：

「江邊到處穀堆高，山窩紀錄又上升，臉上笑呀心裏笑，笑得算盤派服香。」

金浪滔天訪龜湖

泉州灣西南，延伸着一片幾十萬畝的海濱平原。一眼望去，真是金浪滔天。那滿佈在田間的打穀機，搶身隱在密密的稻浪中，只剩下鼓着的聲音，好像是漂流在汪洋大海中的點點白帆。記者走進這片稻海，去訪問了在歷年低產的海邊鹹地裏新插紅旗的晉江縣龜湖鄉。

龜湖鄉，多少年來，龜湖鄉別名叫做低產鄉。那裏八千七百多畝缺水缺肥的鹹地，直到去年早稻平均畝產量還只有二百二十斤。可是一度豪風，田頭易稜。現在，無論在哪一塊鹹地上，每畝田收成六七百斤是尋常事。記者來龜湖的那天，社員們說，已收割早稻二千多畝，每畝平均產稻穀七百二十斤，一年增產兩倍多。他們究竟用什麼方法取得這樣好的成績呢？一位社員告訴我說：「春天這裏的田土加厚了半尺多。當時，一萬八千人連幹了八天八夜，一畝地最少也堆上一千二百擔，因而今年才獲得豐收。靠擁的二十五田，年前還是積水不結穗的壞地，今年卻成爲畝產一千一百多斤的豐產田呢！」

現在每天傍晚，在沿江的大路上，已經出現了一條長蛇般的運糧隊，這是農民們愛國糧的隊伍，他們正在把最好的稻穀送去售給國家。

深山窩裏鮮花開

南安縣是晉江上游的藍溪和藍溪的匯合點，從南安沿藍溪西行，便是從廣闊的晉江平原轉入羣山環抱的山區裏來了。記者早已聽說有這樣一句民歌：「山溝裏邊狗屎地，今年種出千斤糧。」到了安溪，才確信了這句民歌說的都是真話。

來到安溪那天，全縣收割早稻已近萬畝，豐產的佳音已在山溝間到處迴響。記者首批收割的萬畝稻田，比去年全縣平均畝產量增產一倍多。十九畝的千斤田，每畝平均一千零二十五斤。一個名叫蘆來的鄉村，還成片地收到了二百七十畝奇跡，原來不是什麼蓬萊仙境。深山出奇跡，原因都是社員們敢作敢爲的結果。社幹部便帶領着三百多人到五十里外的山頂去[illegible]八十五擔了，發明前被稱勵羅來。一面責怪大家安溪常業，整整一個月呆在山上燒灰積肥。發現稻子長得不好嗎？他們就連夜加工加肥。現在，大面積的豐產山田就在這裏產生了。

「打贏了！我們贏了！」

說這是一場不平凡的豐收，還不算是限於我們的穀堆與山高比高，而且，記者還見到一個神奇的力量在激動着人們的心。

不殘酷地，全數倒伏的稻子，一面抓起稻草一個勁兒地捲繩子，一面把倒伏的稻子都扶正了。這收割前夜的心情，正像戰士們遇到大戰役前夕，一樣緊張興奮。他們都感到這不是一場平常的夏收，而是關係一次決定性的戰鬥前程的一場洪戰。現在他們的歡樂像點燃了的爆炮一樣迸發了，在初次出現千斤田的時候，社員奔跑，歡互相報喜，他們與高采烈地喊起來：「打贏了！我們贏了！」

「三寸金蓮」和「龍盤髻」

在僑區夏收夏種，有許多從來不參加勞動的僑屬也加入了夏收夏種的行列。晉江大崙村十多個「三寸金蓮」的婦女突擊隊，成立了一個非常別致的「纏腳隊」，跟大家一樣起早摸黑地幹。深滬鎮有許多僑屬，春天來上田還不習慣，現在她們自己把面紗扯掉了。她們說：風氣變啦，紅黑的臉蛋才算是真美麗，不見太陽的白皙皮肉才羞人呢。

在安溪的長坑鄉和翔屏鄉，更出現了令人讚嘆的變革，成千個中年婦女在夏收中放了纏腳，剪掉了「龍盤髻」。這場生產上的躍進，給山區婦女帶來了追不及待的心情。她們再也不願把大好時光花費在麻煩的「纏腳」、「龍盤髻」上面了，再也不願阻礙自己的大步前進了。〔中國新聞社〕

我國煤炭工業
正躍入新階段
推廣最新技術水力採煤

〔中國新聞社北京六日電〕中國煤炭工業將大力推廣世界採煤方法的尖端技術——水力採煤，使煤炭生產躍入一個嶄新的時代。

至七月二十四日爲止，全國已有十七個水力採煤礦井，不僅利用水力採煤，而且利用水力運輸和提升，實現了全部生產過程的水力化。其中開灤唐家莊礦水採井已於七月三十一日正式投入生產，峯峯羊渠河一號水採井也將在八月中旬投入生產。

水力採煤方法，目前除蘇聯外，少數資本主義國家也在試行這種方法，這種方法簡便安全，效率又高。目前全國已製成了五六種類型的水槍，也能製造高壓泵和煤水泵兩種水採的主要設備。特別是提升煤水的煤水泵不論設計和製造在科學上的要求都很高。英國試製了一個一百公尺揚程的煤水泵試驗了四年還沒有成功，而中國卻已能設計一百五十公尺和三百公尺兩種揚程的煤水泵了。

根據開灤、萍鄉、淮南、焦作、撫順、新汶等礦務局推廣的情況看，水力採煤比一般動力採煤採煤人員可以減少一大半或更多，效率可提高三至五倍。同時大大減少了井下的笨重體力勞動，工人用水槍射水落煤，不需進入工作面，完全保證了安全；而且由於水採設備簡單，建設投資也可節約一半以上。

今後，水力採煤將爲煤礦技術革命重點，按照初步規劃，到一九六二年，全國水力採煤礦井的年產量將達到三億五千萬噸，約佔總產量的百分之五十左右；將建設的水力採煤礦井能力爲五億噸，佔建井能力的百分之六十左右。

淮北發現煤田
四處總儲量逾廿三億噸
太行山上及寧波發現大鐵礦

〔中國新聞社北京六日電〕(一)安徽省淮北平原的宿縣、濉溪、蕭縣、淮北等地發現四處煤田，總儲量達廿三億噸以上。其中宿縣東面和南面，蘊藏的煤量就有十億噸以上。這四個新煤田，地靠津浦鐵路和隴海鐵路，交通方便，有重大的開發價值。

(二)太行山上（河北省邢台縣境內）最近發現一個巨大鐵礦，礦體連續分佈卅多個山頭，據初步計算，僅一處的儲量即達兩億多噸純鐵。磁鐵品位高達百分之六十以上，且可作露天開採。

(三)南康縣發現水晶礦，其中有一塊大的高達五十五公分，寬廿四公分，重七十市斤。質量很好，水晶是現代工業發展急需的資源。

(四)浙江寧波地區發現一個質量優良的大赤鐵礦，蘊藏量約達一億噸以上。目前已經開始開採，年內將採出卅萬噸鐵礦石供當地小高爐冶煉。

截至目前止，寧波地區共發現各類礦藏儲量達三億噸以上。

出版羣衆創作
人民文學月刊

〔中國新聞社北京六日電〕此間「人民文學」月刊八月號出版了「羣衆創作特輯」。在這個「特輯」裏刊載了工農兵勞動羣衆創作的小說、詩歌、特寫、散文和美術作品幾十篇，內容都是描寫工農業大躍進和技術革命的最新主題。

在這些作者中，有著名的農民詩人、中國作家協會西安分會會員王老九，湖北農民作家劉勇，以及鞍鋼、北京石景山鋼鐵廠的工人作者等。

據悉，「人民文學」月刊今後發表作品將以羣衆創作、業餘創作、作家創作三者並重，把刊載和推薦羣衆作品作爲經常的任務。

安徽柳溝鄉玉米 一畝產三千多斤

〔據新華社合肥三日電〕安徽省阜南縣柳溝鄉幹部張運南和利華社主任張蘆玉在利華社焦碗隊黃砂缸（土質瘠）上種的五畝四分豐產試驗田，共收玉米一六四九一斤，每畝平均合三千零五十四斤。這個鄉柳南社青年躍進突擊隊培養的三畝二分玉米，共收九六八三斤，每畝合三千零二十六斤。

小麥主要病害
銹病已能消滅
小麥病虫工作會議宣佈

〔中國新聞社合肥六日電〕最近在合肥市舉行的全國小麥病蟲工作會議宣佈，中國已經基本控制和消滅小麥最主要的病害——銹病。

銹病是空氣傳染的流行性病害，根據書本上的辦法，只有選擇抗銹品種才能防止銹病。這次會議上，來自全國各地的二百多名病害、蟲害、農藥、麥作、氣象等各種專業的著名科學家和有豐富生產經驗的農民，共同對銹病的發生原因和傳播的規律進行了分析研究，並系統總結了解放九年來對銹病防治和研究的經驗。其中主要經驗是採取綜合措施來防治和消滅銹病，包括種子抗銹性強的品種、藥劑防治、組織地區之間的大協作等。

新疆克拉瑪依
石油城成立
人代大會選出正副市長

〔據新華社烏魯木齊三日電〕克拉瑪依石油城已經正式成爲一座城市。在七月二十五日到二十八日，這座新城市舉行了首屆市人民代表大會，選舉了市人民委員會委員和正、副市長。

克拉瑪依市位於准噶爾盆地西北部。市的區域範圍西起獨山子礦區、東到烏爾禾探區，北依綿延數百里的成吉思汗山，南到瑪納斯河畔。這個面積共達五千多平方公里的市區，除獨山子礦區外，在三年前還是一片荒無人煙的戈壁。三年來，英雄的石油職工克服了戈壁荒野上的寒冷和酷熱，戰勝了四季常有的風暴，以極短的時間內，在勘探史上少有的速度，探明了相當可觀的原油儲量和開採面積。在大規模勘探的同時，石油職工在十分困難的條件下，又在油田建設上創造了驚人的奇跡。油田建設工作從一九五六年下半年到今年七月的兩年內，石油職工在一草一木、一滴水、一塊磚都要從遠道運來的條件下，在克拉瑪依地區興建了二十多萬平方公尺的工業廠房、生活福利設施和職工住宅。爲生產服務的水電設備、四通八達的公路網和電訊聯絡網以及採油設備和原油輸送管網也都建立起來。

現在克拉瑪依石油城林立着一片壯觀的建築物，市內設有居民區和工業區。居民區已建立了一般城市所具備的各種服務行業和完善的醫院、子弟學校、托兒所以及文化娛樂場所。全市人口已四萬三千多人。

新疆克拉瑪依礦區
第一條鐵路已通車

〔中國新聞社烏魯木齊三日電〕克拉瑪依礦區第一條鐵路綫最近已經建成通車。這條鐵路是克拉瑪依礦區共青團二百多名青年用義務勞動修建的，全長二千三百一十公尺，只花了十三天時間就修好。一架列車每次可拉運一百多噸器材。根據礦區的規劃，這條鐵路將繼續向油田伸延。

無線電萬能機
河北張家口市製造成功
既能收聽廣播又可作擴音器

〔中國新聞社天津六日電〕一台既適用於城市又適用於農村的無綫電萬能機，在河北省張家口市無綫電裝修部製造成功。這台萬能機是只有小學文化程度的修理工人趙永忠、侯創榮等六人研究製造出來的。

這台無綫電萬能機和一般收音機樣式相同，但用途卻大不一樣。它能收聽各地廣播電台的節目，又可以放擴聲，能作開大會用的擴音器，又可以作開電話會議用的擴音器，能帶四十多個小喇叭當有綫廣播機用。這台萬能機，可以用交流電，也可以用直流電，使用也方便。

港英强解培僑校長出境 學生及家長提嚴重抗議

指出這是干涉懸旗後再次打擊愛國學校

家長教師會決定向社會控訴香港英當局

【本報訊】昨晨七時廿五分，香港英國當局竟强行遞解培僑中學監督杜伯奎出境。

早在五月十三日及五月十四日，署理教育司毛勤曾經給培僑中學的各位校董的兩封信中，無理指責該校的管理「不完善」。該信中舉出兩個不成理由的理由：第一、據說該校圖書館中藏有所謂「政治性」的書籍；第二、據說有外校教師與學生未經准許進入該校。因此，教育司向該校提出警告，並要求該校監督立即提供全校教師、學生的住址和名單，提出所謂「擺脫政治活動」所採取的措施。同時，竟要求該校校董分別在一份教育司擬定的保證書上簽字，該保證書還規定必須有見證人。

該校校董認為不能同意這種莫須有的指責。為了說明實情真相起見，該校負責人屢次提出與教育司會晤的要求，但教育司拒絕接見。後又經該校校董多次用書面陳述理由，反駁教育司的指責。但教育司並未作出認真的答覆，只是堅持上述的無理要求。

七月廿四日，行政局以根據修訂教育條例第三十七條為理由，寫信給該校監督，準備以「違反公共利益」為名，取消其監督及教師的註冊。前天上午，該校監督及代表律師已經出席過行政局的會議，並進行了解釋。解釋完畢，港督宣佈休會，押候以後決定。

但在取消杜伯奎的監督及教師的註冊未作決定前，香港英國當局竟採取無理手段，於昨晨七時廿五分由中西便衣警探會同教育司署官員二十餘人將杜伯奎强行遞解出境。

培僑中學員生工友家長聞訊，表示萬分憤慨，堅決抗議香港政府這項無理行動。

家長教師會聲明 決為學校作後盾

【本報訊】培僑中學學生家長教師聯誼會理事會理事們在獲悉該校校長杜伯奎被香港英國當局强行遞解出境情事之後，無不表示極端憤慨，並於昨日下午六時舉行臨時會議，通過發表一項聲明，並向香港英國當局提出嚴重抗議。

理事會上並即席通過三項決議：㈠寫信慰問杜伯奎校長，向他致敬並表示慰問；㈡向香港英國當局提出嚴重抗議，向社會人士控訴香港英國當局的粗暴行為；㈢全體家長繼續大力支持培僑中學，堅持愛國主義教育方向，把學校辦得更好。

會上通過發表聲明如下：當我們獲知我們素所信賴的培僑中學校長杜伯奎先生竟被香港當局强迫出境的時候，我們全體理事感到無限的憤慨！我們要對香港當局這種行為，提出嚴重的抗議！我們抗議香港當局的侵犯人權行為！我們抗議香港當局對愛國教育事業的無理干涉！

我們認為：香港當局對杜伯奎校長的迫害，顯然是繼干涉懸掛國旗事件之後的另一次打擊愛國學校的行動。這種無理行為，不單引起我們家長的憤怒，且必然會引起全港愛國同胞的不滿，我們要求香港當局立即改變這種橫蠻損害中、英兩國友誼的態度！

我們家長教師聯誼會一向都是信賴和支持培僑中學的。在這件關係全港愛國教育事業的事情上，我們更將盡一切努力，爭取獲得合理的解決，並且我們堅決相信，在今後，在全體家長和教師的通力合作下，在全港愛國同胞的支持下，培僑中學一定會辦得更好！

培僑中學學生家長教師聯誼會理事會 啓 八月六日

員生工友開大會 辦好學校讀好書

【本報訊】培僑中學全校員生工友昨日回校參加該校學生會舉辦的體育活動時，得悉該校校長杜伯奎被香港英國當局使用警察力量强行遞解出境，感到極大的悲憤，並向香港英國當局，表示嚴重的抗議。

在昨日上午該校臨時召集的全校員生工友的大會上，當該校老師向大家報告了這件事情的經過後，同學們的激憤情緒達到極點，紛紛站到講台上講話，表示憤慨和抗議；有的老師還提出保證，要提前準備好下學期的功課，有的同學提出要努力讀好書，工友代表提出要加培努力工作。每個人的講話不時為熱烈的掌聲所間斷，激動的情緒不斷高漲，這時室外雖然下着大雨，可是還有許多老師和同學非成羣結隊準備表示自己的意見，很久仍不肯離去。

大會結束時，該校員生工友一致表示要向香港英國當局抗議。

學生愛戴杜伯奎 致力教育數十年

培僑中學全體學生並在會上通過一項抗議聲明，全文如下：

當我們得悉香港政府當局採取無理的手段，把我們親愛的杜校長遞解出境後，我們全校千多個同學無不表示極端的憤慨，一致對香港英國政府的無理行為提出嚴重的抗議。

我們親愛的校長是一位堅持了數十年教育工作的老戰士。他為了我們年青一代的成長，為了愛國主義教育事業的發展，數十年如一日，忘我地工作着。我們敬愛的校長是一位非常慈祥、非常負責的教育工作者，他一向得到我們全校同學的愛戴。到底我們親愛的校長犯了什麼罪呢？難道為了教育我們年青的一代，為了堅持愛國教育事業就是犯罪嗎？為什麼香港英國當局竟採用無理的手段，來對付我們敬愛的校長呢？這不能不激起我們全校千多個同學無比的憤怒。

我們學校創辦至今已接近十二個年頭了，從我們親愛的母校創辦的第一天起，我們學校就高舉起愛國主義教育的鮮明旗幟，在我們全校老師、工友及同學的艱苦耕耘下，在敬愛的家長和社會人士的支持和鼓舞下，我們親愛的學校發展和壯大起來了，我們全校同學都為了能進入這一間愛國學校讀書而感到自豪，為學校的進步而感到興奮；可是，教育司卻認為辦理不完善，還取消杜校長的監督及教師的註冊，最後，在理屈詞窮的情況下，老羞成怒地把杜校長遞解出境。

我們親愛的學校是受到港九許多同胞的愛戴的，我們學校的辦學成績是不能一手抹殺的，我們學校的教學非常認真，我們同學在體育、藝術活動上也有不少收穫，歷次參加教育司或其他社團舉辦的田徑、戲劇、音樂等比賽方面，不是獲得不少優勝獎嗎？這不但獲得全港九許多同胞的一致讚揚，就連教育司也不敢加以否認：這許許多多的成績，不是有目共睹的嗎？教育司所謂辦理不完善，只不過是迫害愛國教育事業的藉口罷了。

香港政府以為這樣就可以把培僑中學的學生，把愛國事業壓下來，這是妄想！我們身為一個培僑中學的學生，我們知道要愛自己的祖國，要愛人羣，愛護我們的學校，我們絕對不容許香港英國當局損害愛國教育事業和我們的學校；我們的父兄對這件事情也是絕對不會容忍的，社會人士也一定不會同意的。培僑是屬於我們的，我們也屬於培僑。我們全校的千多同學將和老師、工友、家長們一起，為反對香港英國當局的無理措施而鬥爭。我們抗議香港英國政府對我們校長和學校的橫蠻迫害，並且堅決保證：今後要更加熱愛祖國，熱愛學校，聽老師的話，聽父兄的話，加倍努力學習，提高學習成績，做一個家長的好兒女，學校的好學生，國家的好人材。

我們千多個同學一致堅信，我們的鬥爭是正義的，我們堅信，我們的鬥爭是一定會勝利的，因為我們有强大的祖國做後盾，有六萬萬中國人民做後盾，有廣大的社會人士和家長做後盾，我們堅信，在全國和港九同胞的支持下，勝利一定是屬於我們的！

培僑中學全體同學 一九五八年八月六日

前天在港府行政局中 杜伯奎駁毛勤政治偏見

學校成績連教育官也曾稱譽

毛勤憑惡意情報作錯誤結論

毛勤反對學生愛國 因而進行羅織罪名

並且違反法理剝奪該校發言權

【本報訊】培僑中學監督杜伯奎一九五八年八月五日向香港行政局提出的聲明，全文如下：

（一）首先我要聲明，署理教育司毛勤在五月十三日及十四日給我們的信件中提出對我以及本校校董會的指責和要求，我是絕不能同意的。我認為這是毛勤先生根據不正確的和惡意誹謗的情報，而獲致的不公正的結論。

（二）毛勤先生指責我們的學校是辦理不完善的，不能令人滿意的。我不同意這個指責，我和其他校董們已經在五月廿一日答覆毛勤先生的函件中作了說明。在該函件中曾經指出：「你來信中所作的指責，我們認為是完全出於誤會。我們作為學校管理委員會的成員，深知對於教育以及對於學生的責任，我們的工作便是保證培養學生成為具有文化科學知識和良好品性的人。多年來我們所作的努力，都是符合上述的目的，而且獲得一定的成績。學生家長對於我們的工作，表示滿意；就是教育司署的官員，在巡視學校時也曾對我們的工作加以稱譽，這便是一個明證。

我們願意舉出兩方面的例子來作進一步的說明。歷年我們學校舉辦的公開教學成績展覽會（最近一次是在一九五七年十一月十日至十二日）都得到家長和社會人士的好評。而這樣一種規模宏大的展覽會，它所表現的教學上的特點和學生的成績，正是充分說明了我們的教學組織具有與當的教育性質。另一方面的例子是我們很重視組織學生的體育活動，音樂活動和戲劇活動等等。這些活動的結果，使我們的學生在歷年參加教育司署舉辦的上述各項比賽中，獲得多次的優異成績和獎勵。今年（一九五八年）舉行的校際音樂比賽，我們學校的學生便獲得了三項冠軍。這正表示我們學校的學生活動是正常的，有效率的，同時也是符合於教育要求的。

至於你的來信中所舉出的兩個例子，其中一是關於外校教師和學生來本校參加集會事，我們不理解你所指的是什麼。如果說是有少數外校教師或學生進入本校，參加本校慶祝典禮或展覽會，則已於事先將詳情向教育司報告並獲得批准。

另一個是關於圖書館藏書事。我們認為圖書館的藏書是供給教師和學生作研究之用，因此範圍可以廣泛一些，特別是供給教師參考方面。而且上月教育司署官員借去的書籍中，有一部分並非圖書館所有，而是部分學生將家中藏書暫借給學校，尚未經本校教導處確定編入圖書目中的。」

（三）但是，署理教育司毛勤先生對於我們所提出的說明，並沒有加以詳細的考慮，同時也始終不予以一個讓我向他當面陳述討論的機會（這是我們屢次提出的請求的），而只是硬性地規定我必須向他呈報全校的教師、學生的名單和住址，甚至要我和校董們到教育司署簽署一項規定的保證書。我在五月廿六日致毛勤先生的函件中表示：「關於你在五月十三日的來信要求我向你報告全校教師和學生的名單以及住址一事，我認為是辦不到的，因為教師和家長們都不會同意我這樣做。」「關於你五月十四日的來信要求我和其他校董們按照你規定的來稿簽署一項保證書的事，我們認為是不必要的，因為我們不能同意你來信中所作的指責。」

（四）但是，為了表示我們和教育司合作，我們還是根據毛勤先生來信所規定的時間到達教育司署麥基雲先生那裏，同時遞交了一份致送教育司的證明書，這份證明書說：「作為培僑中學註冊校董及董事會之一員，我充分認識及了解我所負的教育學生的責任，我的工作現在是符合教育原則的，將來也必如是。」

在這裏必須强調指出：教育司强迫一個已經註冊的校董簽署一項額外的，規定內容的保證書，是極不合理的。

（五）在七月廿四日行政局給我的函件中透露出教育司署對我們一項新的指責。這便是認為本校在五月卅一日（星期六）下午有一項未經批准的集會。這個指責是極為牽强的，那一天本校小學部學生在課室內舉行歌舞表演及聯歡茶會，參加者完全是本校小學部的學生。這是本校學生會主持的課外活動之一。本校在呈報學生會組織及其活動的情況表中，已有說明。

（六）綜上所述，我認為：

一、署理教育司毛勤先生由於他的政治偏見，以及他所獲得的不正確的情報，因而作出對我的指責，這是不公正的。

二、署理教育司毛勤先生在五月十三日及五月十四日給我的來信以後，沒有根據我的請求，提出一個讓我陳述意見及討論的機會，這是剝奪我在不公正指責下的發言權，而且是違反一般法理的。

三、署理教育司毛勤先生以他的政治偏見反對本校員生熱愛自己的祖國。從這一點出發來羅織罪名，指責本校，這是干涉中國人辦理的學校，損害他們的教師及學生的愛國權利的，也是有碍於中英兩國人民的友誼的。

（七）基於以上的說明，我認為我和其他校董們在執行職務上並沒有妨碍公共利益之處。相反的，我們的領導以及教師們的努力，使培僑中學在培養良好學生這一教育事業中，作出了一定的貢獻。

慰問員生 抗議港英 培僑校友冒雨返校

他們堅決表示團結在母校周圍 與港九愛國同胞抗議無理措施

【本報訊】培僑中學留港校友聞說母校校長杜伯奎遭香港英國當局强行遞解出境，異常憤怒。他們紛紛表示要團結一致，堅決抗議當局的無理措施。

昨晚，二十多名校友冒雨返校慰問。他們一致指出：「香港英國當局這次强行遞解母校校長出境，同最近干涉中國人懸掛中國國旗一樣是蠻不講理的。當局所說的『政治性』問題，實際上是干涉中國人的愛國權利。這是中國人所不能容許的。」

校友們一致表示，要團結在母校的周圍，同全校師生工友一起，同全港九的愛國同胞一起，堅決抗議香港英國當局的無理措施。

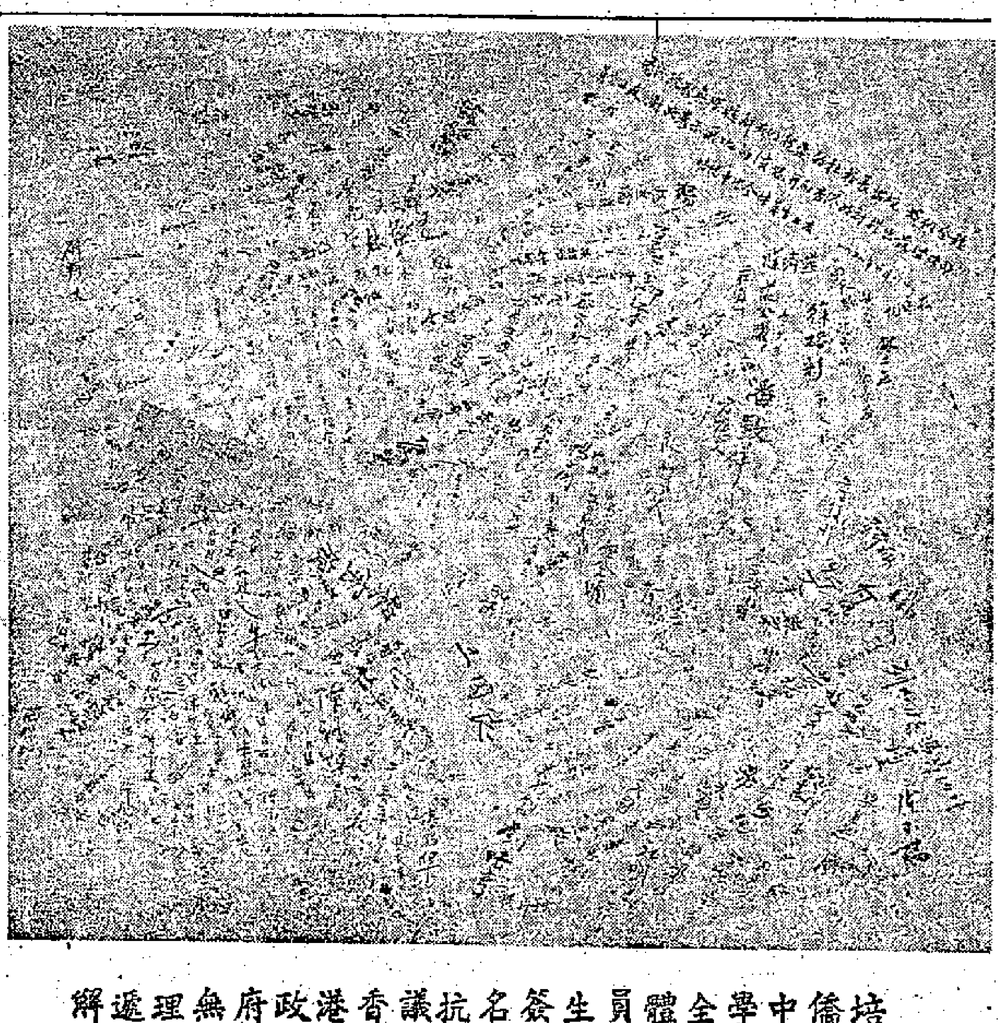

培僑中學全體員生簽名抗議香港政府無理遞解該校校長出境

印尼總領事昨談話 歡迎召開特別聯大

說這項建議符合亞非人民見解

新聞領事讚中蘇會談有利和平

【本報訊】印度尼西亞駐港總領事迪．佛列他士昨日對記者說，他歡迎蘇聯總理赫魯曉夫前天提出的建議召開聯合國特別會議討論美、英軍隊撤出黎、約問題的建議，這項建議是有利於維護和平的。

佛列他士說，這項建議是很重要的，因為它符合亞非人民的見解，那就是說，討論中東危機這樣一個與全世界有關、特別是與亞非有關的問題，應該有大的也有小的國家參加。

佛列他士指出，赫魯曉夫此項新建議是緊接着赫魯曉夫與毛主席會談之後提出的，他認為這是中蘇兩國會談的成就之一。

佛列他士說，中國是遵循萬隆會議十項原則的國家，因此中國與蘇聯會商中東及國際大局乃是很自然的事。

印尼駐港總領事館新聞領事卡達瑪對記者說，他認為中蘇兩國領袖這次會談，對維護世界和平是有貢獻的。

卡達瑪說：「赫魯曉夫和毛澤東主席這兩位重要政治人物的會談，對於緩和中東緊張局勢將有很大影響。這次會談促進了中蘇兩國之間的了解，而這兩個國家則是正在致力於中東問題的和平解決的。

談到我國和蘇聯科學家揭發的、美國選擇春夏季在太平洋進行核子武器試驗使放射性微塵被季候風吹到中國東南沿海及日本、朝鮮等地的事實時，卡達瑪說：「我們印尼政府的立場是强烈反對進行核子武器試驗的。因為核子武器試驗使得人類在和平的時代裏也遭受殺害。我們必須制止這種傷害人類的不人道行為。」

三號風球未卸

熱帶風暴在港南百多哩

昨日獲得雨量接近兩吋

【本報訊】據天文台報告：昨晚九時，一股熱帶低氣壓已增强為熱帶風暴，集結於北緯二〇點二度與東經一一四點四度之間，距離香港以南一百廿五海哩，週圍三十海哩以內，以時速約八海哩向西移動。

天文台自昨晨九時四十五分改懸三號風球後，海面較小的船隻多已駛進避風塘，油蔴地小輪公司大澳線小輪亦於下午二時宣佈停航。港九各海灘亦懸掛紅旗示警。

據天文台昨日下午三時報告：另有一股低氣壓則籠罩於日本海、琉球羣島及菲律賓。

天文台紀錄：昨日共獲雨量一點八七吋，預測今日吹頗烈疾勁東風，後轉吹東南偏東風，天陰有雨，或兩陣頗大的驟雨，午間天氣逐漸轉好。

明日為農曆「立秋」，晨晚之間，稍感秋涼，但季秋暑之際，預料風雨過後，仍復見酷熱。

港府如此「聲明」

【本報訊】港府新聞處昨天發表這樣的一則英文「聲明」，譯文如下：

港督會同行政局已下令撤銷愛國布律活道六號培僑中學監督人杜伯奎的校長註冊，並撤銷他在香港執教的許可證。

撤銷杜氏的校長註冊及執教許可證是依據教育法第三十七條而採取決定的。條文說：「任何學校、校長、或教員應予註冊或繼續註冊，或任何人應准其任教或繼續任教，如看來有損於公衆利益、或有損學生福利或有損一般教育時，」港督會同行政局有下令撤銷註冊或許可證之權。

本年初，對於一九五二年的教育法規做了某些修正，旨在加强防止濫用香港學校作政治目的的規定。當教育（修正）法案於一九五八年在立法局提出二讀和三讀時，律政司曾指出：「我們必須盡我們所能，保護在學學童不受身體冒險並不受教育冒險」不良方法和政治宣傳」。

教育司曾有一個時期嚴重關切培僑中學的行為和管理，並且特別關切該校政治活動的發展。教育司署於本年春間視察該校，在該校圖書館的書架上發現大批討論特殊政治主義的理論和實踐。教育法規是禁止陳列或使用此種圖書的。當署從該校取去的書中有中國共產黨中央中南局宣傳部編和漢口中南人民出版社出版的「共產黨員課本」，有北京人民出版社出版的「論共產黨員的修養」，有上海讀書出版社翻譯和出版的「辯證唯物論與歷史唯物論基本問題」第四分冊，有中國新民主主義青年團中央委員會宣傳部編的「把共產主義道德教育經常化起來」。

最近幾個月，杜氏身為監督人，未先得許可，僱用未經註冊教師，並不顧教育司和上訴委員會的正式反對，仍繼續僱用他們。

其他已受到教育司所注意的不應有的活動，顯示出，無論在上課或下課時間，政治問題有意被帶到學校。並在學校舉行集會，其中有其他學校教師和學生參加的，在會上討論的是政治問題。杜氏又曾鼓勵並參加校內或校外的未經批准的各教師和學生團體有帶政治性質的活動。這些團體有帶政治性質的活動。由於杜氏住在學校，他在正常上課和下課的時間，有無限機會影響教師和學生。

由於所有這些活動都與教育法令相違背的，教育司已採取行動，督促該校檢點行為並督促杜氏遵守法令，同時在五月十三日以書面通知杜氏，指示他作為學校監督人，應採取措施保證今後做到下列各點：

（甲）在培僑校舍內不得進行任何政治活動；

（乙）除了教育司書面准許者外，不得使用或在校內任何地方留有政治的或部分政治性質的文件；

（丙）沒有教育司事先書面批准，其他學校教師或學生，不論任何目的，一律不准到培僑校舍；

（丁）除非將擬舉行的會議詳情，在會議擬舉行不少於十四天以前，用書面呈報教育司，並由教育司給予書面批准，教師或學生不得在學校正常上課時間以外舉行任何種的會議。

同時，教育司要求杜氏於兩星期以內對於他已經採取實施這些指令的詳細措施提出書面報告。

教育司並要求杜氏（一）於一星期內把學校全部教員和學生的姓名和住址列表呈報，特別是陳明那些寄住在學校的情形。（二）如遇有任何變動、以及可能有此種變動時，應用書面呈報。

杜氏則拒絕遵守任何這些規定。教育司查明，培僑學校的校董們的行為不能令人滿意，因為他們未能確保遵守教育法規和章程的規定，因此於五月十四日致函所有的校董們（包括杜氏在內）要求他們簽署一項保證，保證他們知道他們有遵守教育法規的責任，並保證他們對於確保學校，特別是確保學校保持不參加政治活動一事加以監督。杜氏和其他的校董們則拒絕簽署此種保證。

該校於五月三十一日晚，未經核准在正常上課時間以外，在校內舉行集會，因此這是不合法的會議。

這些問題都已提出，並已由港督會同行政局加以考慮後，要求杜伯奎說明不應取消他的校長註冊和他的教師資格的理由。

杜氏由毛雲龍律師陪同，並攜同其律師陳丕士、魏澤兩大律師的文件昨天（星期二）上午到行政局，並陳述了反對擬議中的兩項取消的意見。

港督會同行政局聽取了杜氏的意見之後，將杜氏的校長註冊和他的教師資格予以取消。隨着港督會同行政局下令根據遞解出境法令第三條第一項C項將杜氏遞解出境。杜氏現已離港。

天氣 潮水

天陰，有雨。風：吹强烈疾勁東風，後轉東南偏東風。或兩陣較大的驟雨，午間轉好。

高潮：早晨三時零五分 下午二時廿三分

低潮：上午九時卅分 晚上八時卅分

另有港聞刊五、六版

今天港聞共有三版，分別刊於第四、第五及第六版，請讀者注意。

頭暈心悸

彭錦棠醫生

中國名醫陳伯壇門人 東方及漢興醫學院教授

診所：九龍旺角上海街362號

德國 痔根斷 內服消痔丸

優點：不寒不燥，無麻醉性，老少咸宜，孕婦無忌。

服食此丸，保證絕對安全，短期即見特效，止血止痛止癢，退炎消腫，免施手術，痔瘡自然消失，根本治療，永不復發。

主治：新痔，頭痔，血痔，內外痔瘡，脫肛，大便帶血，及肛門一切疾患。

德國漢堡愛活大藥廠出品 港澳各藥房均有代售

總經理：伊士登洋行 香港郵箱壹八六壹 中西說明書函索即寄

注意：請認明綠地紅白線盒樣（原裝盒印有中西文）以免誤購贗品

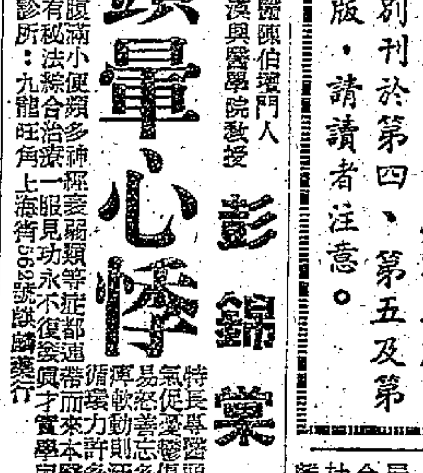

（壹簡痊愈）

熱烈擁護中蘇會談公報
澳一千工人簽名
並抗議美帝試氫彈殺害同胞

【本報訊】澳門消息：在昨天舉行的澳門工會第八屆代表大會上，工聯理事長梁培分析了目前國際形勢。梁培指出：「赫魯曉夫主席與毛澤東主席就目前緊張局勢舉行了會談，堅決要求美英軍隊撤出中東，舉行大國首腦會議解決中東問題。這次會談公報給全世界人民在反侵略，維護和平的鬥爭帶來了新的鼓舞。」在昨晚舉行的工聯會第八屆理事宣誓就職典禮上，各業工人一千人簽名反對美英侵略中東，抗議美帝試驗氫彈殺害我同胞；堅決擁護中蘇兩國會談公報。

梁培在工會代表大會上說：「目前國際形勢是東風壓倒西風，社會主義國家已經空前團結壯大，這使國際局勢更進一步走向緩和，和平佔了上風。但是美英帝國主義時刻想挑起新的戰爭，中東最近發生的美國侵略黎巴嫩、英國侵略約旦等一連串的事件，就充份說明這一點了。」他指出：美英這種明目張膽的侵略行為，已經引起全世界一切愛好和平人民的反對。中蘇兩國政府已經發出了嚴正聲明與抗議。

和平力量空前壯大　一定擊敗美紙老虎

梁培指出：「今年中東事件如發展下去，戰爭是會打起來的。但是，在今天的有利形勢下，全世界人民的覺悟已經空前提高，美英侵略行為已處於完全孤立，在政治上、道義上已受挫敗。在軍事上，美帝侵朝戰爭中給人的印象是紙老虎一隻，不堪一擊的。今天在社會主義國家力量空前強大，加上覺悟起來的世界人民，和平力量是勢不可擋的。因此，我們是有足夠的力量制止和擊敗一切侵略戰爭的。」

梁培報告祖國社會主義建設大躍進的新面貌時說：「在社會主義建設總路線的照耀下，工農業出現了大躍進的新氣象。我國成立了不過幾年時間，今天已經進入了原子能時代。上海已開始試製人造衛星，廣州第一根無縫鋼管已出廠了。」他說：「這些躍進的事實，是古今中外所未有的。」他說：「在工業建設上，鋼的生產，今年產量早就宣佈是一千五百萬噸，加上各省鋼鐵產一千二百萬噸，所以很快可以大大超過英國了。今年上半年我國二十多個省、市、自治區，興辦的工廠就有三十多萬個投入生產。」他說：「我國的農業生產躍進速度更加驚人。目前的小麥產量是七百七十九億斤，已超過美國，居世界第二位，早稻也是空前大豐收。」梁培說：「我們偉大的祖國，今天已跨進了原子時代，工農業正在總路線的光輝照耀下，以雷霆萬鈞之勢，追趕英、美，這是世界上一件大事，是具有世界歷史意義的。我們每一個人，每一個同胞，都為祖國的偉大成就而感到光榮，讓我們為祖國的大躍進中取得的偉大成就而熱烈歡呼。」

工商醫學界人士斥兇手
輻射微塵禍害人民
美帝行為就是暗殺
要求停止試驗核武器呼聲四起

【本報訊】港澳各界人士繼續斥責美國在馬紹爾群島試核武器，散佈放射性微塵，毒害亞洲人民（包括香港同胞）。

在南洋工會的集會上，工人們說：美國佬在太平洋試驗核武器，使原子塵飛揚於空氣中，我們無從防備，染上原子塵病亦無法治療，美帝國主義簡直在進行殘酷的暗殺！

在蛋業工會的集會上，工人指出：美帝國主義在太平洋試驗氫彈，使香港居民受原子塵毒害，美帝這種惡毒手段，是違反國際公法，危害世界和平的不人道行為。

港九木匠總工會理事周本說：美帝在太平洋頻頻試驗氫彈，惡毒地謀害亞洲人民，危及香港居民生命安全，使我們感到非常震驚和痛恨。現在本港已發現有多位同胞無辜受輻射塵之害，香港居民人人自危，誰都可能被原子塵侵入，誰都難免被害。為了生命，更為下一代著想，我們要堅決制止美帝殘害人類，不許美帝繼續試驗氫彈。

益美潔具公司經理黃榮剛說，美國不在自己的領土上試驗核武器，卻遠遠跑到南太平洋公海的馬紹爾群島，有意選擇春夏間進行試驗，使大量輻射塵隨季候風散佈於我國沿海及香港等地區，危害居民的生命和安全，美國這種狠毒的做法，顯然是傷天害理的，我們必須堅決反對。

種植總公會理事長馮鏞說：美帝在太平洋公海馬紹爾群島不斷試驗核武器，使帶有放射性物質隨風到處飄盪，貽害人類。美帝這種毒害人類的暴行，全世界人民一定要跟它算賬。我們警告美帝，必須馬上停試核武器。

澳門鏡湖醫院副院長梁錫光對美國在太平洋試驗氫彈提出斥責，他說：「美國在太平洋試驗核子武器，使原子輻射塵飛揚我國沿岸，我國人民和港澳同胞都會受到毒害。我站在醫藥界的立場，堅決反對美國這種不顧人道、毒害我國同胞的野蠻行為。」

醫生陳滿說：「陰險的美帝國主義者惡毒地選擇春夏季在馬紹爾群島一連串試驗氫彈，使為害人類的輻射塵藉着風勢吹向日本、中國和蘇聯，企圖暗殺亞洲人民，使人感到憎恨。日本的原子病者有加無已，而香港方面也發現不少死於白血球過多症。如果再讓美帝繼續試放氫彈，我們不難成為輻射塵的犧牲者，並且會禍及下一代。因此我們堅決地反對美帝繼續試放氫彈，反對原子戰爭，以維護世界和平和人民生命的安全。」

中醫師譚伯銘說：「我作為一個醫生，堅決反對美國利用原子輻射塵來屠殺我國同胞的惡毒行為。現在醫學上還沒有研究出治療和預防這種原子病的方法。美國不斷在太平洋試驗氫彈，更足證明它與全世界特別是亞洲人民為敵。」

澳門廣大中學校長陳律平說：「美國用這種殺人於無形的手段來屠殺亞洲人民，眞是人所共憤。美國必須停止氫彈試驗，否則只有自食其果。」

阿聯駐我大使過港稱
美軍須撤出中東
核武器應該停試
說這類武器殺害人民太殘酷

【本報訊】阿拉伯聯合共和國駐我國大使拉加卜昨天接見記者時，認為中東局勢必須要依據廣大人民的意願來解決，美國軍隊必須撤退；核武器應該停試及禁止，討論國際問題的會議，必須由眞正代表當事國人民的代表來參加。

拉加卜大使於今年四月初前往北京，日前抵港，定八日離此返國述職。他在接見記者時，被問及目前中東的緊張局勢以及因而引起的世界緊張局勢，應該怎樣設法解決才好時說：「我認為一定要按照了各地人民的意志來解決。例如美國軍隊在黎巴嫩登陸，據說是為了維護黎巴嫩的完整。現在不但黎巴嫩的人民，就是黎巴嫩的新總統也要求美軍撤退。所以美軍就必須自黎巴嫩撤出。」

他又說：「我相信不但為了中東的安全，同時為了世界的安全，外國軍隊從中東撤退是根本上必要的。如果有人幻想地說是中東受到威脅，那麼保衛中東的任務應該由中東人民自己來擔任。如果別的國家對於中東及阿拉伯人民的命運眞的關心，那麼他們應該在經濟上好好的來扶助中東及阿拉伯人民，幫助他們從半落後狀態進步到先進狀態。派軍隊到這些地方去，眞的就如向油庫裏點火一樣。」

當記者提及中蘇會談公報時，拉加卜大使說：「我認為應該舉行各國首腦會議來討論世界上所有的問題。不過，這裏我想強調一點：必須要根據實際情況來討論，否則是不會有什麼結果的。但是如果不是根據了實際情況來討論，恐怕是不會有多大結果的。」

當徵詢到關於停試核武器及禁用這類武器的意見時，拉加卜大使說：「從人道主義來說，我相信所有這些集體屠殺的武器，都應該禁止並停試。而且，從軍事觀點來說，這種武器，對於在前線的人影響並不大，可是對於廣大人民所居住的大城市等卻是殘酷非常。所以我認為繼續試驗這類武器是不人道的。再說，如果我們再想一想，如果把用來研究這類武器，使得它更殘酷可怖的以億萬計的美金或英鎊，用來作促進人民福利的用途，可以建造多少的工廠、水庫、學校、醫院等呢？所以我認為：研究製造這種武器，不但是違背人道，而且是大大的浪費。」

「美國太不負責任了！」
不願再見人類受害
日僑民反對試氫彈
十三年前在廣島罪行遺禍至今

【本報訊】十三年前的昨天，是人類遭受原子武器殘害的第一天。當日本軍國主義者潰敗之際中，美國在日本廣島投下原子彈，全城變成廢墟，近十萬和平人民當場慘死，而且禍延後代。

昨天新晚報刊登了一些在香港的日本人的談話，其中包括日本駐港總領事安藤吉光對新晚報記者說，據日本報紙的報道，十三年前美國在日本投下兩顆原子彈，現在仍然有人患着原子輻射病，而且還有人因而死亡。他說：「日本是第一個受原子災害的國家，也是第一個提出反對使用原子武器的國家。戰爭是由日本軍國主義者發動，人民是無辜的。」他說：「我們希望出現一個沒有戰爭的世界。我們堅決反對使用原子武器，也反對世界任何一個國家在世界任何地區試驗原子武器。」

日本商人說：日本人已經遭受過一次殘酷的災難，因此，誰也不希望世界上再有另一次殘酷的大規模毀滅人類的事情出現。最近，美國進行氫彈的試驗，使得更大量的輻射塵威脅着日本、朝鮮、中國，對美國這一行動，他表示很痛心。他說：「美國人是太不負責任了。」他還說：美國在馬紹爾群島首次試驗氫彈時，一艘在「危險範圍」以外的日本漁船卻遭受到原子輻射，船上二十多個日本人因此喪生。這事件發生後，他的在日本的太太就曾來信給他（他當時在馬尼拉），要他不要隨便喝水或吃菜蔬等物，避免受到原子毒害。

對新晚報記者發表意見者尚有幾位日本商人，及旅港的日本籍家庭主婦、新聞記者等。一位日本籍家庭主婦說：「已經過了十三年了，而美國仍然在太平洋馬紹爾群島繼續不斷試驗核武器，惡毒地侵略性屠殺太平洋西岸的亞洲人民。我已是幾個孩子的母親，我不能眼看着我的活潑可愛的孩子給這些輻射性微塵殺害，我更不願意看到其他母親的孩子也遭受這些原子狂人殺害。我反對這些狂人的暴行，我呼籲全世界的母親們都起來喝令這些狂人立即住手！」

兩男子自殺
一死一獲救

【本報訊】青山無門牌木屋，一男子李盛（二十七歲）昨晚八時許服毒自殺，送院途中死亡，原因不詳。

又：昨日下午八時四十分，雲咸街有男子陳綽文，十九歲，服滴露自殺。他留下一字條，謂因患肺病，失業，無所居棲，無法生活下去，故自殺。洗胃後無大碍。

藏美械案不了了之後
蔣特潛返香港活動
並托某領事館斡旋
荃灣血案兇手楊佛養自台灣回

【本報訊】被高院法官指為可開「軍火庫」的龐大藏美械案，自去年十一月間破獲至今，人犯逃的逃、放的放，除一個刀庄夥計被判入獄三年之外，全部美蔣特務均逍遙法外。甚至連八挺美製湯姆生衝鋒槍也當作無主槍械處理，昨天在九龍裁判署由警方申請沒收了。因此使人意味到這宗嚴重擾亂治安的運械案已不了了之，很符合蔣幫希望「大事化小、小事化無」的理想。

查警方申請沒收的八挺衝鋒槍，原名叫 TOMPSON SUB-MACHINE GUN，是地道美國貨品，該批槍械與佐敦道藏械案的十六支美製航空曲尺，同時由台灣付僑航輪運來香港，而由駐港的美蔣特務鄭其光、劉耀南、梅××等接應登陸。但因劉耀南手下兩人員神色倉惶，很偶然的被一名警員在佐敦道碼頭附近破獲。同一時期，蔣特劉耀南手下將三袋布袋物品送往新填地街某山貨店「避風」，湊巧警方搜查至此，將三布袋揭開，原來就是被沒收的八挺湯姆生衝鋒槍。現在據說劉耀南與鄭其光仍在台灣暫避，梅××與有關的另一女特務黃××某已由澳門返港繼續活動，台灣蔣特組織——「國家安全局」為此一事件，特派出一個姓胡的高級頭目來港與某國領事館聯絡，要某國領事從中斡旋。

【本報訊】在荃灣大暴亂事件中，被害者在死前以血寫出蔣特兇手的名字的楊佛養，最近又潛返香港活動。過去雖有人報警，警方卻找不到其人。據說暴亂剛平息時，楊佛養已公開露面的，後來聽說警方要找他，就逃往台灣暫避，現在又再度返港活動。

汽油零售價格
每加侖漲五仙

【本報訊】亞細亞、美孚、德士古三大火油公司由昨天起，都把汽油的零售價格提高，每加侖汽油增價五仙，原日售價每加侖二元二角，昨天起每加侖二元二角五仙。該三大公司的汽油零售站前晚都一律接到通知，昨天起一齊起價。至於火水方面，目前未有增價之說，照舊是每罐售價七元二角，如火水增價，影響更大。

學習祖國大躍進搞好團結福利
澳門工會代表大會
選出工聯八屆理事
梁培致詞　工人高呼團結萬歲

【本報訊】澳門消息：澳門工會聯合總會第八屆工會代表大會，於昨天上午在工人康樂館隆重開幕了，出席的各工會代表和列席代表二百多人。

澳門工會聯合總會理事長梁培首致開幕詞。他具體地分析了當前的國際形勢，報告了祖國社會主義建設大躍進的新面貌。他指出澳門工人的團結、福利、文教、康樂體育事業，就是在這樣有利的形勢下，在各工會全體工人的積極努力下，得到了不斷的發展和鞏固。

梁培說：「在國際、國內有利形勢的鼓舞下，澳門工人的覺悟空前提高，出現了空前的愛國大團結的現象。大家都熱愛祖國，團結互助，把我們的事業推向更大的發展。兩年來，全澳工人所辦的事業，都是澳門工人前所未有的，轟動全澳的。兩年來，我們舉辦的福利事業，受益人數估全澳人口的四分之一。」

梁培說：「這次大會的主要工作，是討論如何在我們取得這樣的成績的基礎上，學習祖國的大躍進的精神，擴大我們的團結，鞏固和發展福利、文教、康樂事業，將我們的事業從勝利緊接着勝利地大踏步前進。」

梁培最後指出：「這次工會代表大會是一個團結大會，要在國際、國內有利形勢的鼓舞下，以學習工人階級的比先進、比積極、比成績的幹勁，充分發揚民主精神，提出意見，熱烈深入討論每項提案，開好代表大會。我們相信，第八屆工會代表大會，在全體代表的團結努力，發揮全澳工人兄弟服務精神，這次大會必然能夠勝利完成的。」接着，全體代表起立高呼：「全澳工人大團結萬歲！」

會議定期舉行一天，在昨天的會上，有工聯兩年來會務工作報告、第七屆的財務報告，並討論大會的提案和表決提案，選出第八屆的理事和常務理事。

又訊：工會聯合總會第八屆理事第一次會議也在昨天下午七時半舉行，九時正舉行宣誓就職典禮，參加典禮的除大會代表外，還有各業工人共約一千人。工聯文娛組在大會上演出時裝劇「光榮之家」及舞蹈「娶新娘」。

菁華中醫學院增設分院招生

【本報訊】本港菁華中醫學院（軒尼詩道五三九號三樓）課程包括中醫全科學、醫藥、及臨床實習與研究、附設長期夜間贈診所，以作學員見習，設備標本模型儀器，自編各科講義。該院現決增設分院，擴充班額，昨日起開始招收第六屆各級男女學員，如欲申請插班者，則須審核學歷證件然後取錄。

灣仔道車禍
男子被撞傷

【本報訊】昨日十一時五十分，灣仔道香港殯儀館附近，一個男子被一間洋行的工程車撞傷，後送往醫院敷藥。傷者叫卓榮，四十五歲，住軒尼詩道二×二號地下，他是包辦伙食的店伴。

空中小姐黃瑤芳
承認私運寶鑽石
該案在日提控下月再審

【合衆國際社東京六日電】前空中小姐黃瑤芳今天承認她於六月間從香港到東京時，企圖將近四千顆鑽石及其他寶石私運到日本。

廿七歲的黃瑤芳，是六月十八日在東京國際機場被日本海關人員逮捕的。她被指企圖把三千二百十七顆鑽石，六百五十六顆其他寶石，一只鑽手鐲，以及九十六條手飾圖私運到日本。

該案今天在東京地方法院開審時，首席法官問她起訴狀內所舉各點是否屬實，她用幾乎聽不出的聲音回答說是的。她的律師也說起訴狀所舉事實是對的，這就等於承認控罪。法庭將案押候至九月十七日，因為檢察官要求押候以便加添控罪。

黃瑤芳被捕時是加拿大太平洋航空公司的空中小姐。

美帝肆意殺人　海員憤怒斥責
要求立即停止試驗氫彈

編輯先生：

戰爭狂妄者美帝不顧全世界和平人士的反對，並且惡毒地在春夏季期間，在太平洋海島上試驗氫彈，利用季候氣流把原子塵吹向我國東南沿海、朝鮮、日本和香港等地，毒害我國同胞和上述地區的和平人類。在香港已有幾個青壯年同胞被輻射塵所害了，看到這些事實，使我們這一群海員讀者，再壓抑不住自己的憤怒。

我們知道，今天我們偉大的祖國工農業正飛躍猛進，祖國同胞正抱着人類崇高偉大的理想和願望，努力去造福自己後代的時候，狂妄的美帝國主義者却利用不人道行為，來毒害我國同胞，毒害我們的子孫後代，作為一個中國人看到美帝這些不人道的作法是不應沉默不語的。

我們這一群經常航行於日本、香港、澳洲間的海員，時常都受着它的威脅，且不時聽到日本船員不幸染毒慘斃的消息，使我們提心吊膽。我們抗議美帝國主義者這種不人道的作法，制止他們的一切損害人類和平安全的罪行。一羣海員

讀者來信

編輯先生：

連日報知道美帝國主義者不但出兵黎巴嫩，危害世界和平，而且不斷在太平洋試驗氫彈，讓季候風帶了原子塵來毒害亞洲各國人民。我們一羣讀友，對美帝的行為切齒痛恨，為了保障我們同胞以及下一代的寶貴的生命，我們一致抗議這種傷天害理的暴行，我們要求美帝應立刻停止進行氫彈的試驗。讀者　周文　依錦　盧虎　張冰　杜菊　黃金

國產
鹿茸精
鹿茸精優點
鹿茸系國產藥物中珍品我國遠在先秦（公元240年）用於醫療近經蘇聯國立分泌研究院証實鹿茸中含有PANTOCRIN和磷鈣鐵及生物中必需要之珍貴活力素功能促進全身細胞之新陳代謝生精補髓養血助陽強筋健骨對腦力不足神經衰弱體虛血虧虛損勞傷機能低落婦女血氣虛弱均有特效。
本品由國營技備完善之哈爾濱大藥廠製成液劑針劑經過臨床實驗品質優良切合規格可安心服用。
—最實效珍貴補品—
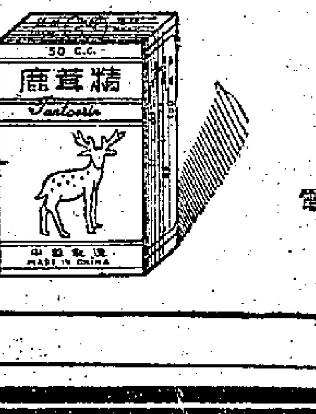

總代理華潤公司
總經銷
正大藥行
德輔道中143號
電話27591・32457
港澳各公司藥行均有售

請用
中國出品如意牌搪瓷器皿
YU-I BRAND
價廉物美

代理處　香港華潤公司　中國銀行大廈

中國皮鞋有限公司
總經銷：國產皮鞋皮具
新張九折
最後四天
最新運到北京皮鞋：
——新款好質——
九龍彌敦道592號　電話：51577
香港灣仔道101號　電話：70927
九龍大埔道29.AB　電話：56998

香港　廣州
張農林肥豬菜藥廠聯合聲明啟事
我兩廠原同為一家，茲經雙方協議，自一九五八年八月一日起，實行由穗廠統一製造，僅此敬告各界諸君。
廣州　香港
張農林肥豬菜藥廠啟

廣州還善堂
寶八珀珠
蛇膽散

家有小宝宝
請常備還善堂珠珀八寶蛇膽散
可保安康
主治：小兒驚風，痰涎壅塞
廣州藥材出口公司經營出口
香港總代理：德信行有限公司
地址：干諾道西87至89號　電話：41231　電報：STILLON

雨中走電失火 工廠損失數萬

牛頭角道棉廠整座被燬

【本報訊】在風雨交加中，昨日下午一時許，九龍牛頭角道三達棉業公司工廠發生火警，燃燒兩小時半，整個工廠被燬一空，據估計，損失達四、五萬元。

三達工廠位於牛頭角道三二四地段，後部靠山，四周沒有其他房屋相連，所以沒有波及其他工廠。

該工廠是一個小型工廠，專門收集碎布做「威士」，然後用麻包一袋袋運至南洋一帶。該工廠老闆名林本禮，廠內有三部機器和十多個工人做工。據說，昨日下午一時許，廠內一部機器的電線走火，廠內堆積的碎布着火燃燒，因此引起這場火燭。火起後，消防局曾派出數輛救火車，直至三時半仍在灌救。該廠有一個工人在火起後擦傷身體。

棉業公司工廠火燭災場（本報攝）

狂風暴雨中發生慘劇 鯉魚門口漁船傾覆

四童溺斃一童失蹤

另六男子和十一婦孺幸獲救起

【本報訊】鯉魚門口昨晨狂風驟雨中，發生覆舟慘劇，四個漁家小童因此溺斃，另一小童失蹤，十七人遇救生還。

被風吹覆的漁船名「林春有號」，身長五丈餘。昨晨八時從筲箕灣啟航，準備到坑口避風，不料到達鯉魚門口，即被風吹覆，由左面傾倒，船面的六個男子被拋下海去，而船艙底下，還有十六個婦孺被困而無法走出，跌下海去的六個男子，都懂游泳，忙泳返船邊，從各方面爬向船艙，用重物敲破艙面木蓋，逐個救出裏面的婦孺。這時，被救的人已經水淹全身，不少還喝了大量海水。當這艘漁船翻倒時，剛有另一艘罟仔機動漁船，也從筲箕灣開出，見狀便駛上前施救。這艘救人的漁船的船主名羅炳和。

翻沉的漁船內共有大小二十二人，經救起的有二十一人，一個小童失蹤了，家人說可能困在船底。救起後的人們，其中四個小童飲水過多，即由趕到的一艘緝私船送回筲箕灣漁市場上岸，但送到醫院後，卻已斃命。

這艘翻沉的漁船船主林春有，是一個六十歲過外的老漁民，三年多前才用一萬多元裝了這艘漁船，平素與一艘林觀來的拖船一起出海捕魚。昨早不幸淹斃的兩個男童和兩個女童是他的孫。

鯉魚門口漁船覆沒，獲救生還的一部分婦孺。

如出售幼珠蚌一隻 港府要罰款十萬元

新例昨首讀並規定珠蚌的種類

無牌照養珠養蚌也可能罰十萬

【本報訊】假使你撈到了一只蚌，先要確定這是否屬於「企鵝」或「翅翼」種的珠蚌，如果是的話，還要確定是否未成熟的珠蚌，如果是未成熟的話，那就切不可將它佔爲己有或者將它出售，否則有大禍臨頭的可能。因爲這樣的一只珠蚌，「身價」可達十萬元之鉅。

這十萬元是昨天經立法局首讀了的「養珠（管制）條例」所規定的一項罰則。這個新例的目的是爲了「保護並有秩序地發展」本港的養珠事業。據說：一九五六年本港某團體在新界吐露港用「企鵝」種或「翅翼」種珠蚌養珠，成績頗好，港府農林署因此認爲本港附近海內可以發展此一新興事業，結果乃有這個新法案產生。

昨據律政司顏德遐說：雖然法案規定了嚴厲的處罪辦法，但法案並不禁止漁民採集成年的珠蚌，也不理他怎樣處理這些珠蚌，但爲「保存來源起見，採取幼蚌則在禁止之列」。如何算是未成熟的幼蚌，法例第九條規定：從蚌殼最厚之處度量，如厚度在六十五釐以下者即爲未成熟的幼蚌。

法案並規定：個人或公司應向農林署領取牌照，才能養珠蚌或養珠，否則即爲違例，最高可罰十萬元及監禁一年。再犯得被罰二十萬元並監禁兩年。有這種牌照之人，出售大蚌幼蚌，均不作違例論。

立法局昨同時又首讀了其他兩個新法案，一個是「藥劑書條例」，規定在本港設立一種「藥劑書」，詳列各種藥劑的詳情及標準，以及各科醫生所用藥劑的配製方法等。另一個是「英國專利權註冊（修訂）法案」。

雜糧商遊河改期 關氏成立宗親會

社團動態

▲港九糧食雜糧總商會原定今日舉行遊河海浴大會，由於天氣關係，決定改在十二日中午十二時出發，專船仍灣泊旺角山東街碼頭。

▲海南商會五日舉行遊河海浴聯歡大會，曾往綠洲灣海浴，後環遊港海，沿途有音樂、歌唱及各種娛樂及茶餐會。參加者有理事長黃堅，理、監事林金湯、何萬章、陳昆善、符福程、莫鳳翔、吳淑仁、陳嘉蘇等一百四十餘人。

▲關氏宗親總會定九日下午五時假座都城酒樓舉行慶祝成立暨首屆理、監事就職典禮。屆時有伶星歌唱、國術表演等游藝節目。

▲北角街坊福利會定明日下午八時假座都城酒樓舉行理監事聯席會議，除商討會務外，對於獎學金發給等問題，亦將討論。

▲李氏宗親會決定購置禮頓大廈一層爲永久會址，據悉，將於本月底遷新址辦公，屆時將舉行開幕啟鑰禮。

▲西區街坊福利會不日遷往西營盤第四街四十號地下，該會西醫診療所暫時停診，遷會後復行開診。

國產雪茄運銷香港

味道香醇 達國際水平

【本報訊】國產金駝雪茄和泰山雪茄，昨日首次到港，本港一般經營雪茄的商人表示，金駝雪茄已達到國際水平，同時它裝璜美觀，適宜送禮。

金駝雪茄和泰山雪茄，都是廣東漢昌雪茄煙廠的出品。金駝雪茄是盒裝的，每盒五十枝，每枝零沽兩角，這種雪茄，選用上等煙葉精工製成，味道香醇，無辛辣刺喉弊病。泰山雪茄每包十支裝，每支零沽一角，貨式不錯。

新到的兩種國產雪茄，均由本港恒達公司經售，到貨後，港九香煙攤販紛紛取貨，銷路甚暢。

同胞回鄉參觀 昨晨兩批出發

包括電影界與罐頭職工

【本報訊】港九一羣罐頭伙食業職工二十餘人，昨天回穗觀光。他們滿懷興奮前往參觀家鄉工農業大躍進的新面貌。

一個櫃面的職員在離港前說：最近國產罐頭大量銷港，價廉物美，聞說新建成的廣東罐頭廠是全國最大規模具現代化的罐頭廠，我們幾大都要前往參觀。

另一位售貨的工人說：我們罐頭就見得多，但罐頭製作過程，我們就少見，尤其是現代化製作。這次能有機會去參觀全國最大的罐頭廠，一定能夠增加對罐頭製造的了解。

其中一位工友說：祖國新建設，一日千里，聽到「心郁郁」，百聞不如一見，他說這次回去參觀是在百忙中抽暇，並將辛勤積蓄的錢作費用。

在尖沙咀火車站，該業工人和出發者的親友三十餘人前往送行。

【本報訊】華南電影工作者聯合會回鄉參觀團第一批十餘人，昨日出發到番禺、佛山等地參觀。

昨晨乘火車回穗觀光的一羣罐頭伙食業職工在車站留影。

印天才女數學家將在港公開表演

昨招待記者大顯心算術

【本報訊】被稱爲「計算機器人」的印度天才女數學家薩恭塔拉．戴維小姐，昨晨在印度專員公署招待記者，當場表演神速的「心算」術。

有記者問她，十九的三次方是多少，她馬上答「六八五九」。又有人問二十五的三次方是多少，不到兩秒鐘，她便答出「一五六二五」。

這個印度小姐說她五歲開始，就能說得出一個數目的三次方，雖然她那時還不知道三次方是什麼一回事。後來她唸中學，畢業後由十八歲起，便周遊各國，表演她的天才，曾經到過四十五個國家。公開表演過無數次。

戴維小姐說她將不參加原子武器或長程飛彈之類的設計計算工作，她將在本港公開表演，大約逗留兩週，然後到日本及新西蘭等地，將來她希望能夠入大學，研究數學。

香港分銷商號

中上環區
中國國貨公司 德輔道中24號
兆昌公司 大道西279號
眞光記 大道西21號

西營盤區
華興隆 大道西103號
合昌號 大道西193號
合興號 大道西209號
烟泰號 大道西221號

灣仔區
四五六公司 軒尼詩道276號
大華號 軒尼詩道324號
廣順祥 莊士頓道163號
春園號 多加街1號
得名號 春園街49號
大華號 春園街57號
中天公司 莊士頓道178號
成記 軒尼詩道372號

筲箕灣區
同興號 西大街50號
潤興號 西大街144號

九龍分銷商號

油蔴地區
聯發昌 上海街186號
和益號 上海街256號
潘林記 上海街385號

旺角區
綸盛號 上海街551號
陳炳記 上海街617號
泉興號 上海街673號B
宏興公司 砵蘭街226號
世界膠鞋店 彌敦道717號

深水埗區
眞光記 南昌街92號
麒記號 青山道140號
民生號 青山道253號
永發號 青山道251號
中華公司 青山道254號

新新號 青山道

九龍城區
胡記號 城南道56號
金華號 城南道48號
中原公司 太子道368號
王玉記 城南道

紅磡區
胡銘記 蕪湖街129號
人昌堂 蕪湖街155號
中一公司 馬頭圍道44號

新界
大強號 元朗娛樂場街
林利號 元朗娛樂場街
新生 荃灣青山道
新光明 荃灣青山道
梁柱記 荃灣眾安街

總代理：華潤公司
香港中國銀行大廈 電話：二七七四一
經銷處：鉅昌膠鞋商店
九龍上海街二七七號 電話：六二八七三

廣州 香港 梁培基藥廠聯合啓事

逕啟者，本廠自一九〇二年創設於廣州，後分設廠於香港，我兩廠除了仍維持原有關係外，爲求得穗港業務共同發展，今後凡廣州梁培基藥廠製造之止咳丸、發冷丸、六角餅等之包裝外有「廣東梁培基藥廠製」字樣，凡香港廠之製品包裝外有「香港梁培基藥廠製」字樣，謹此敬告顧客諸君。

廣州 香港 梁培基藥廠 啟

中國土產出口公司上海分公司
CHINA NATIONAL NATIVE PRODUCE EXPORT CORPORATION SHANGHAI BRANCH
香港代理處：德信行有限公司
地址：干諾道西37至39號 電話：41281 電報掛號："STILLON"
香港經銷處：泉昌有限公司 香港永樂西街150號 電話441581 441385

香港代理處：德信行有限公司 干諾道西37號至39號 電話41281
港九經銷處：益新行 九龍柯士甸道112號 電話：六三六四六

中國雜品出口公司上海分公司
香港代理處：華潤公司 中國銀行大廈 電話：

敬曙天 作品

不做電影明星才怪

包三太知道按門鈴的原來不是思進，已經從角落裏鑽出來了。

「上當，上當。」思進這傢伙又叫我挨個空！」她帶着失敗了的尷尬笑容，埋怨地睨着程老太發笑。

程老太立刻向她招手說：「來呀，三太，拜託你替我找的新工人來了。這一位便是。我昨天對你說起過的。」

包三太走前去，打量着阮碧華。程老太給阮碧華介紹，並且說，包三太就是替她去薦人館找用人的。阮碧華笑着連忙招呼一聲。包三太點點頭，轉向程老太打趣道：

「你看，程老太，雖然她不是我直接介紹來的，可是我的代勞總算交代妥當，而且這個姑娘看來也很適合你。你該給我什麼酬報才對呀！」包三太說罷就睨着程老太大笑起來。

程老太也陪着笑。只是阮碧華却感到難爲情，不知道這是揶揄呢還是羞辱。最難受的是她一直挽住衣箱站在那裏，不知道怎樣自處的好。這位態度造作、表情古怪的女人，她那矮胖的身材看起來就像一隻企鵝一般可笑的包三太，她曾經在什麼地方有過一點印象的呢？阮碧華終於想起來了：她第一次按照地址來程家找工作的那一天，在她正要按門鈴的時候，從鐵閘裏迎面衝出來的那女人，就是這隻「企鵝」。

「你姓什麼？」包三太斂了笑容問着。

「我姓阮，名字是碧華。」

程老太接上了說：「是的，你曾經對我說過你的名字。可是你不再說，我便要忘記了。老人的腦子眞不行。——好啦，你現在先去安頓你的東西，吳媽會指點你。她在樓上，你到樓梯下面去等她罷！」

阮碧華有如獲得「大赦」的感覺，向程老太道謝過了，便挽着衣箱離開廳門朝樓梯口走。程老太跟上幾步，向上頭揚聲叫着：

「吳媽，下來呀，領碧華去安置她的東西，帶她四處去看一下，告訴她要做的是什麼事情！」

聽到吳媽的應聲，程老太才轉回客廳裏。包三太已經回到沙發椅裏剝着花生米。程老太走過去，仍舊抓住她的水煙筒。坐下的時候，她徵求包三太的意見：

「怎樣？你看她還不差罷？」

「這個人簡直不像做傭人的那種模樣。」包三太嚼着花生米，一副批評的神氣，「如果我有了像她那樣的一副面孔，我不去做電影明星才怪呢！」

（三十五）

憎人日記　人中夢

是日也　啃牙根請飲

昨晚深夜，啃牙根忽然打電話來，告知我一個好消息，話前日在婚姻註册處，與玉姐結左婚咁講。這個消息令我又驚又喜，除左猛咁恭喜之外，實問咁大件事何以冇通知，是否打完齋唔要和尙也。啃牙根瀟灑嘅，把聲都唔同左，柔喉曰：「憎叔千祈咪咁講，呢單婚事全靠你，冇你大鑊慳唔埋，豈有唔通知咁簡情者。我女人話你工作在身，慌住行唔開，冇通知你跟禮之。」我笑曰：「有冇攪好間新居何處就要通知一聲矣，賓行去探你新住家，晚飯一應有冇研究？」啃牙根大笑曰：「有研究有研究。我暫時住在棠宅，二太算係咁矣，撥出地牢間房，我，洞房個晚就在地牢也。」我陪哈哈大笑，不知幾開心，我但笑一輪。啃牙根又曰：「憎叔，明晚七點鐘，得閒冇？」我笑曰：「本來唔得閒，你請飲就得閒。」啃牙根曰：「冇錯，就係想請你食餐便飯也。呢次我地秘密結婚，冇通知親戚朋友，免致大家使錢。如今當請食便飯，我有三幾個老友記，阿玉有幾個姊妹，大家食餐飯就算，千祈咪做人情也。」我笑曰：「要嘅要嘅。」啃牙根正色曰：「眞係無謂使錢。世界唔好，怪得過就怪，使錢反而唔得老友。咪住，等陣，阿玉同你講。」玉姐接聽筒曰：「喂，憎哥嗎？唔，添晚七點至緊到，事頭成班去晒澳門，賸番我地幾個人，求其食餐飯大家見下之，使錢我唔鍾意也。你唔來，我去美華拉你㗎。」不假思索，連聲得得。忽然想起祥伯，祥伯一向關心玉姐，理應請埋祥伯至啱，乃曰：「我一於來，叫埋祥伯，好不好？」唔見玉姐回答，聽筒換左啃牙根把聲，曰：「係咁話喇憎叔，得閒早的來玩麻雀仔也。」的一聲收線。

祥伯收左工，無可奉告。剛落床，思前想後，覺得捐成呢件婚事，乃畢生傑作。值得飲杯。兩人可謂閃電結婚，唔畀人知咁秘密。相信補行婚禮而已，大家老早有左關係者矣，否則玉姐唔會口口聲聲話畀人呃左。如此看來，啃牙根算係幾有本心。現代男女談情說愛，失諸太過衝動，一失足成千古恨，往往悔恨難翻身，比如眼前呢個例，啃牙根始亂終棄，玉姐吹脹佢乎？咬佢唔入告佢唔到者，可見女仔眞係要帶眼識人，嫁又唔嫁，唔嫁又嫁，孻母婆咁多心，係有理由嘅。當然玉姐亦有幾度散手，至碍得住啃牙根。不過呢的人家事，無謂理，總之好事已諧，逢凶化吉，大家都安樂。明晚一於去飲，飲杯勝嘅至得。

今早，將道消息告知祥伯。祥伯，善心之人也，猛戥玉姐高興，不迭點頭叫好焉。所以我就對祥伯話，祥伯你咁關心玉姐，但玉姐冇請你飲，眞正豈有此理。祥伯笑曰：「好閒之，好閒之。但唔請我道理，請我至係奇。你去你嘅事，無須乎提到我。做好事，唔使話人知者也。」

（一〇六四）

古屋疑雲

苗萍文　黎水圖

（九八）奶媽瞪着驚詫的眼睛望着志豪道：「大少爺，你爲什麼這樣對待我，我實在不知道二少爺的下落……我想他們也許到朋友家去住了……」志豪放下手，鎭靜了一下情緒，才誠懇地對奶媽道：「奶媽，你在我們家十幾年，可聽見什麼秘密沒有？我是不是招家的骨肉？」奶媽奇怪地問道：「你爲什麼這樣問？」志豪便把後母所透露的話說出。奶媽聽了咬牙切齒的駡道：「這個瘋狂的女人，不要信她的，她想男人想瘋啦！」說完又安慰了幾句，侍候志豪睡下才離開西廂。

（九九）可是招志豪怎麼也睡不着。想到王環的死，想到後母恐怖的話，想到志新夫婦的失蹤，想去報警查究，又擔心後母眞的會咬他一口，說他爲了爭奪遺產而慘殺親。那怎麼辦呢？他想的問題很複雜，越想越心煩，忽然從東廂那邊透來一陣尖銳的慘叫聲，志豪一躍而起，奪門跑出，直東奔去。

小說林

追蹤

皇甫豪

萱麗佩向那中年男子微笑地招了招手，意思是說，瞧你將我怎辦？

那中年男子狠狠的對她瞪了一眼，目光閃着兇惡而又陰鷙的光芒，使她不由自主地打了個哆嗦。她想，這人的來意看來不善，非小心地應付他不可。

她愈想愈覺得可怕。雖然他和這人素昧生平，當然更說不上有什麼寃仇，只是看來，他像有意地向她糾纏。要是在平時，她一定不會覺得他可怕。可是在今天晚上，情形有點不同，因爲她答應了唐標到她的家裏，而他又好像和唐標有什麼過不去的地方，倘若他們兩人在她家裏鬧出事情來，對她便有所不利了。

怎樣好好地保護自己，三個月來已訓練得她相當的機警。她恐怕那男人會坐了下一部電車趕上來，又恐怕那男子坐了的士在前面截住她，因此，她到下一個多人上落的車站時，便爭先的跳下車來，一見到路旁停了一輛的士，她敏捷地跳了進去。

這一下可安全了，的士一直駛到她住的木屋區，付過車資，匆匆的沿着山上的小徑，往自己家裏走去。

山腰的小徑沒有路燈，有些地方黑黝黝的，好在這一帶的路，她早已摸熟了，覺得並不費勁。快要走到自己的木屋之前，她看見有一條黑影一閃，馬上便不見了。

「那一個？」萱麗佩吃了一驚，連忙大聲喝道。

「不要響，是我。」

唐標像幽靈似的，出現在她的身邊。他的樣子很焦急，同時也好像很害怕。萱麗佩見他如此，感到詫異。她問：「你來了多久？」

「快把那個旅行袋給我。」他的聲音有點打抖。

萱麗佩把那個旅行袋遞了給他，他跟着又將另外一個同一式樣的旅行袋遞到萱麗佩的手上道：「你替我保存好這一個。」

萱麗佩剛將這旅行袋接過，唐標轉身就跑。萱麗佩問他道：「喂，你什麼時候來呢？」

「說不定。」唐標這時已經遠去了。

這時，萱麗佩才發現她手上的旅行袋是輕飄飄的。她呆呆的站在那裏，還有三丈多就是她的門前了。

她把大門打開，還沒有走進木屋，忽然聽到身後又有腳步聲，她想看看是不是唐標又走回來了，可是腳步聲忽然停了下來。

「見鬼！」萱麗佩嘟囔地說道。她已等得不耐煩，自己走進了木屋，把電燈扭亮。

「得得！」外面有人在敲門。

「誰？」萱麗佩走到門前問道。

「是我！」外面的聲音，她似乎曾聽見過。

她把門開了，驀地吃了一驚，喉頭不由自主地叫了一個「哦」字出來。（七）

少爺家老大回

雪滿弓

介紹

小小的客廳立刻揚起一片歡欣，阿貝把小毛貓往地下一放，拍着小手叫道：「爸爸媽媽要結婚，爸爸媽媽要結婚！」笑聲中明珠把她抱過來說：「不許胡說！大人在說話！」陳晉道：「我現在才知道，王先生爲什麼要裝假髮，原來爲了結婚。」他問：「王先生這些年來同我一樣，都是王老五哩！」

「不一樣，」呂太笑道：「他姓王，年紀又不小了，是個正牌王老五，又『王』又『老』……」笑聲中王思華鼓着眉頭說：「還有，我在幾房兄弟中排行第五，更是不折不扣的王、老、五！」

阿貝不懂大人們爲什麼笑得這麼歡？她爸爸笑至出眼淚來。王思華道：「好啦好啦，我們這個家庭會議該開下去啦！」他指指陳晉：「不過今夜，你該請客。」

「我？我爲什麼請客？」

「唔，」王思華道：「我親戚從廣州來信說，他們找到了好幾位姑娘，我算是定了，剩下來的，不是也可以給你介紹一個？」

「你們瞧王先生心腸多好！」呂太道：「顧自己又顧旁人，哪家大姑娘前世修來的福，這輩子碰到一個好丈夫。」

「你們不要笑我，」王思華道：「你們都知道我一頭假髮，一嘴假牙，老了！我總不能討一個十七八大姑娘。這一次他們給我找的對象，年紀也不少，有三十來歲了。」

「沒什麼，」明珠道：「年齡沒什麼，你比她也不過大幾歲。」大程感慨系之道：「說來說去又要說到從前的日子，要不是從前大家太苦，就不會有那麼多人飄洋過海，背鄉離井。」他嘆息：「瞧，王先生眞的相當老了。」

沒料到王思華搖手道：「我不老，我不老，」正色道：「我只有七十八歲！」笑聲中他却正色道：「我今年眞正的年紀是五十一；大概因爲勞碌過度，朋友們都當我六十開外了。」接着又說：「好啦，那末我們就不用什麼名義，大大小小八個人就拍拍屁股上火車啦！」

「也得安排一下，」陳晉道：「譬如說：去什麼地方？預算要多少錢？要準備些什麼東西？該辦些什麼手續？海關規矩又是怎麼樣的？什麼東西可帶什麼東西又不行？」呂太插嘴道：「陳先生應該帶一件禮物到廣州，準備送給你還未見過面的太太。」於是大家又笑。（六七）

江湖三女俠

梁羽生

第廿三回　黃臺心機　枉拋精力　名醫施妙手　靈藥付東流

馮瑛暗中運勁，又喝道：「還不撤劍麼？」劍鋒自上而下，直壓下去，馮琳突然向後一退，寶劍向後一引，雙劍相交，「叮噹」一聲，馮琳身子向後一射，叫道：「好險！」回頭扮了一個鬼臉，向山上疾跑。

馮瑛這一招乃是無極劍法中的精華所在，先用柔力消解强敵的急勁，然後反攻，但馮琳見馮瑛劍法奧妙無比，知道再打下去必然落敗，所以不求反攻，趁勢後退，這樣一來，自然更容易脫出馮瑛劍光籠罩的範圍。

馮瑛見用了大須彌劍式，也不能奪她手中兵器，也暗吃了一驚，心道：「她武功如此了得，我更不能讓她誤入歧途，助紂爲虐。」提劍便追。馮琳輕功雖然不及馮瑛，但馮瑛追得近時，她便反身一劍，用無極劍法中精妙的防身招數抵擋，馮瑛在數招之內，無法將她打敗，只好御尾緊追。追了一陣，山上的小尼庵已經在望，噹噹的鐘聲隨風飄來，馮琳撮唇長嘯，用意是想把李治引出，叫他籌害，馮瑛則以爲她是招喚同黨，更是緊追不捨。

再說李治將劉瓏揹回山上尼庵之時，天色已經大白，只見那中年尼姑，盤膝坐在大殿的蒲團上。李治因昨晚之事，頗不高興，說道：「救人一命勝造七級浮屠，師太，恕我又來打攪你了！」那尼姑起立說道：「救出性命，甚是應該。那位小姑娘呢？」李治道：「她等一位朋友，要遲些時候才能回來。」

劉瓏這時已經醒了，忽然在李治背上叫了一聲，問道：「是誰在說話？是練霞嗎？」劉瓏的聲音雖然微弱，在那尼姑聽來却如晴天霹靂，急忙跑上前去，扶着劉瓏，眼淚盈眶，好半天才叫出聲道：「啊，爹，眞的是你嗎？」李治愕然放下劉瓏，正待詢問，只見兩人已抱在一起，劉瓏身軀顫抖，忽然叫了一聲，暈在地上。

那中年尼姑哭道：「爹，你不要走呀！」李治上前替劉瓏把脈，道：「他是歡喜過度，一時激動，所以暈倒，這並不碍事。」那尼姑見劉瓏衣裳染血，面如金紙，甚是擔憂。李治道：「他受傷雖重，却非死症。我擔保他三天之後，便能起床，一月之後，即可康復！」那尼姑止了哭聲，幫李治將劉瓏抬入靜室，李治道：「我在這裏替他推血過宮，讓他再靜靜睡一個時辰。」那中年尼姑在旁，過了一陣，李治道：「咱們出去吧。」那中年尼姑目中含淚，李治站在一旁出大殿，燭，在菩薩像前，喃喃禱告，李治站在一旁，隱約聽得她道：「信女劉霞，多謝菩薩保佑，賜我父女團圓，敢求菩薩再施佛力，保佑瑛兒早早回到我的身邊。」李治心中一動，急問那尼姑：「你還有兩個女兒嗎？」這時尼庵外已傳來廝殺之聲，那尼姑緩緩起立，撞了幾下銅鐘，一步一步走出寺門，這一聲一問，李治只覺她眼光中充滿無限慈愛，就像自己的母親一樣。（四八〇）

舊綉鞋

舒林編文　張澤宏畫

七、追蹤

石玉、王恩帶了繩索器械，走出門來，却不知向何方追尋。石玉猛地看到地下有一線血迹，料想必是方才彈丸打傷了那妖，若順血迹追去，必然可得。於是迤邐西行，直至西峯密林，但見遍地荊棘，陣陣陰風，石玉付道：「那妖只怕就在這林中了。」王恩此時早已腿軟手顫，拉住石玉說道：「估量那妖必是十分兇惡，我兄弟二人只顧一時逞能，未曾三思，賢弟若不是那妖對手，非但救不了郡主，得不到賞賜，便是我二人性命也難保了。」石玉道：「哥哥你若害怕，便在這裏等候，待小弟入山查看。」王恩暗想：「若叫他一人前去，萬一除了妖怪，救得郡主，榮華富貴便是他一人的了。」因此壯壯膽說道：「我二人結拜之時，也曾設誓：有福同享，有難同當，爲兄怎好不去。」石玉說：「有哥哥相隨，小弟便覺膽壯了許多，哥哥只在我身後，料無妨碍。」王恩只有相隨。尋至一處洞口，不見了血迹。石玉大喜，道：「果然便在這裏了！」王恩見那洞口亂石堆砌，裏面黑洞洞，深不見底，却有陣陣腥風吹出，不覺毛骨悚然，那還敢上前一步。

孤男寡女

五：真相

徐立還未撥號，忽然聽到樓上有腳步聲，他吃了一驚，連忙回頭去看，有人走下來了。趙作忠急忙做一個防備攻擊的姿勢。那人下來了，從梯級轉了彎下來，徐立一看，登時呆住。原來那人正是楊智珠。

「智珠！」徐立叫起來：「是你？你什麼時候回來？」

「你打電話給誰？」楊智珠指着他手上的話筒，微笑着。

徐立馬上醒悟到不便說出眞相，他遲疑一下才答：

「沒有什麼，我打電話找朋友，他們還未來。」說完，他把聽筒掛上：「他們應該來了的，我用不着打了。智珠，你剛才不在這裏的，什麼時候回來？」

「你們跑到那裏去？」楊智珠仍然站在扶梯上：「大門也打開了。不怕有人走進來偷東西嗎？」

「你不知道剛才的事。」徐立說了，忽地覺得這話不必說；便改口道：「智珠，我有許多話要跟你談。你到我房間裏來，好不好？」

「你到樓上來，我也有話告訴你。」楊智珠說時，歛起笑容，事情似乎有點嚴重。然後她看着趙作忠說：「趙先生，你也一起請上來，我知道你是徐立的好朋友，這些話，你也應當聽的。」

徐立馬上答應，跟趙作忠交換一下眼色，楊智珠先走，他們還遲疑一下，也跟了上去，楊智珠邊走邊問：

「門匙你們拿去了。是不是？是你們自己來拿的？」

「是我拿的。」趙作忠說：「可是我沒有走進你的房間。」

「你想進去嗎？」楊智珠回過頭來，嫣然一笑。

樓上的情形沒有多大變動。徐立是來過這裏吃飯的，跟現在沒有兩樣。他正想走到客廳，楊智珠說：

「徐立，你進來，到我的房間談。」說了，她又笑了：「你們都很希望進我的房間裏，是不是？」

「不見得吧。」趙作忠笑說：「我們可不是賊啊。」

「不是說你是賊，」楊智珠笑說：「你們男人都有一種偷窺狂的脾氣。喜歡偷偷摸摸的到女人的房間去參觀，是不是？甚而，你們喜歡去偷點女人用的東西呢。」

「我可沒有這種惡劣的習慣。」趙作忠笑說：「你遇到的大概都是壞男人。」

楊智珠笑着，推開門，叫他們進去。徐立心裏雖沒有她所說的什麼偷窺狂的習慣，却也充滿了好奇心。她的房間，對他始終是一個誘惑。他早就想進去看看。現在，她忽然門戶開放了。這是什麼意思？在這房間裏會有什麼東西？自己會發現什麼？（一四五）

紅襖楊四娘

文綺閣主

廿二：信誘殺將

四娘聽了也大不以李全爲然，當晚見了李全便問道：「你已答應了翟儀，爲什麼又臨時取消？」李全道：「這是爲着全軍的給養問題，以便統籌兼顧，假如一個將領擅據一個收入，將來的糾紛便多了。」四娘道：「那末，國安用爲什麼又擅着一個鹽場？」李全道：「這是以前委定的，不便更改，稍遲一下，我也要收回交給李福管理。」四娘聽說，只得罷了。

翟儀得不到鹽場，心中憤怒，自念自安兒舉事以來，身經百戰，才有今日，不料這區區一個鹽場，也得不到手。寃在沒有意思。加以李福冷嘲熱諷，硬說他只想發財，不顧大局，翟儀更加氣憤。

一日，李福又當着衆人面前說道：「紅襖軍有今日的成就，全因軍帥秣馬度得宜。」言外之意就是說自己功勞最大。翟儀已經忍隱不和他計較，不料李福還不知止，繼續用告誡的口吻對各人道：「是以你們都想割據地盤收益發財，這道是要不得的。如果每一個將領，都割據一處稅收，全軍的給養，從什麼地方來？」翟儀忍不住站起來，指着李福大聲道：「你懂得什麼？無非是個守財奴罷了。紅襖軍得有今日，若不是四娘冒險犯難，打通了糧道，怕不早已餓死了。當時你怎麼不說一計，如今却來誇大。至於鹽場一事，又不是我要的，只是四娘敎我去管理。後來你一定要自己去管，我也罷了，還要責罵些什麼？」

李福一向和四娘不協，聽得翟儀說紅襖軍不得四娘便要餓死這一句話，不由得大怒道：「聽你的話，好像紅襖軍全是你們楊家扶植起來似的，也不想想當日在鷹旗山上，四娘怎樣請我們出兵相救。」兩下裏你一言我一語，看看就要衝突起來，李全只得喝止道：「都是我的人，分什麼楊家李家，你們休要爭吵。」翟儀見李全發怒，含憤退下，自到外面來，愈想愈氣，回到營裏，寫了一封信，留給四娘，自收拾了行李，悄然離營，自向普陀山削髮當和尙去了。

四娘接到翟儀的信，不禁大驚，忙告訴李全。李全狐疑道：「他若眞的要出家，倒還罷了，我只怕他往投李先去，與我爲敵，那就麻煩了。」

四娘不料李全會說這一番話，不免憤怒道：「你一天到晚都在防李先，說他是我哥的人，要和你作對，我已經向你解釋不止百次了，你的疑心還是不息，看來你對我也有懷疑，不如索性把我休了，省得你終日提心吊膽。」李全見四娘發怒，這才不敢再說。

（一二三）

紅約　中央　大世界　光明　好世界
欲能一不能再展一天
第九期　聯明決不展　未看速來
最後一天
全部伊士曼七彩
寶鼎明珠
今天座位超等七仟 ... 照片文等

高陞　大戲園　日夜二電影起碼
即映一天　民間故事　全部古裝　歌唱片
十五貫
明天　小說改編　故花又逢春
張活游　白燕　李梅我
不日　紅線女　三看

麗都　仙樂　今天最後三場
勿失機會
鳳凰之歌
「松花江上」女主角　張瑞芳主演

皇宮　最後兩天　勿失機會
彩色武打名片
大戰雁蕩山
銀槍抖動　寒光閃閃　單刀劈刺　颯颯生風
早場：拜錯石榴裙

快樂　國泰
明晚九時半優先獻映一場
後天正式隆重獻映
幸福
五載重逢　喜劇泰斗　韓非　現身說法　大談「幸福」經
嘻嘻嘻嘻　大笑彈襲港　哈哈哈哈　喜劇巨星光臨
（預售明晚後天門票）
南方發行
上海天馬電影製片廠出品

國際　九龍城
衛衆要求重映四場
邵氏榮獲亞洲五屆金獎　史東山傑作
貂蟬
彩色古裝上字幕
主演　林黛　趙雷　楊志卿
即日五時半映　新龍鳳迴仙
明正聯映天場　廣東順母橋

真光
聯美英勇俠義鉅構
畢蘭嘉士打　東尼寇蒂斯
英豪千秋　片上中文
明晚起　七彩片　紅娃
今早　棺材精生仔

國泰
密切注意　有限期只映
今明兩天
皇宮九龍下期首映
洪洪編導
屍變
陳娟娟　江樺　平凡　高遠　姜明　吳景平　文逸民　主演
張天師驅鬼役神・勇女捉妖擒兒
早場七彩

尚有戲院廣告刊在第九版內

京華
今天盛大獻映
聯美戰事巨片
湯尼寇帝斯　主演
血戰橋頭堡
特藝七彩片中文字幕
今早　大戰紅河邊

百樂門
今天獻映
聯美驚險奇情巨片
夜總會奇案
安妮　主演
十二點半早場　洛陽橋
北歐諜網

東方
即日最後獻映
聯美揭發黑社會巨片
罪惡之街
Street Of Sinners
明天　七彩
今早

大華
展期續映一天
霍士公司偉大人獻
海底肉搏戰
中文片上
SILENT ENEMY
今早：林黛　生死戀
明天：夏日春情

都城　景星
連日滿座　今請早
卜合　范度南　安達烈　愛麗賽　瑪花　海亞　主演
特藝七彩綜合體片上中文字
荒唐英雄
Paris Holiday
今早　十二點半　都城

娛樂　樂宮
今天隆重獻映　法國百代公司發行
第六屆世界盃足球大賽
一九五八年
World Football
Championship of 1958
十六國　大卅勁旅　五場！

普慶
每天十二點半早場
今天　警匪片
警匪大決戰
NAKED CITY
天明　七彩片　春泛桃花源
後天　國語片　一家春
票價四毫　七毫　一元二

利舞台　普慶
今天四場仍映
法國出品歌舞大作　風情巨片
巴黎夜總會　全七彩　中文字幕
銷金窩艷舞團
"PARIS BY NIGHT"
任何一場艷舞均值回票價
映期無多欲看從速
今早場　利舞台　奧京間諜戰　普慶　大決戰

樂聲
今天盛大獻映
名醫殺人王
Rx MURDER
中文字幕

豪華　麗斯
今天獻映
聯美公司一九五八王牌巨構
二點半・五點・七點半・九點半
藍帶獎
Witness for the Prosecution
泰倫鮑華　查理士羅頓　瑪蓮德烈治　三大紅星主演

傑志昨晚進行複選

廿一名新執委 名單暫不發表

必要時召開特別同人大會重新推選會長

傑志體育會昨晚開會，複選執委廿一名。因爲還有十名要待介紹出來，在還未介紹出來之前，對昨晚複選的廿一名的名單亦暫告保密，等待與他日介紹出來的十名執委全部公佈。

該會在上月底舉行週年大會時，雖然一致推選張鎭漢連任會長，但張以今年做了東華三院主席，要籌建廣華醫院，工作太忙，無暇顧及其他爲詞堅決表示不願再幹，所以他在被選連任後，即於數天後去函辭職。

張鎭漢曾介紹去屆副會長蔡星南爲本屆會長，但因未獲通過，而張鎭漢又堅決辭職。因有此關係，該會可能在最近舉行特別同人大會，另行推選別人出充會長。關於這個會長人選，一般都相信還是要由張鎭漢介紹出來的；只是再次介紹出來的將不是蔡星南，而是另有其人。唯有張鎭漢打消辭意，才不須召開特別同人大會。

如果張鎭漢真的打消辭意，也要在最近召集複選出來的廿一名執委開會，然後再介紹十名出來，才能完成改選工作。至於正副主席、司庫及各部主任，將由卅一名執委中互選出來。

張鎭漢此次被選蟬聯會長，由於辭職，將可能影響到將來的主席、足球部有了變化。因爲袁士熹曾經表示，如張鎭漢不再做會長，他亦不願意再做主席了。

昨晚該會既把廿一名執委複選出來，形勢上使改選工作不能拖延下去，由於該會中人仍對張鎭漢能夠打消辭意存有萬一希望，究竟張鎭漢與袁士熹會不會再度合作，再過幾天便可完全揭曉了。•晟光•

大公體育

華足聯賽最後一仗

益豐九果今奪亞軍

九果新敗之師 取勝無大把握

華人足球聯賽今天下午六時廿分有一場壓軸戲在嘉山舉行，由九龍果菜對益豐，作亞軍爭奪戰，失敗的一隊便是季軍。賽畢，由足聯會長關如彭頒發獎品。今天門票一律六毫。

冠軍錦標日前已爲同福所得，它在最後一戰中以四比一擊倒九果，便以三戰兩勝一負的成績取得四分，位列榜首；巴士一勝兩負，得兩分，位列第四。九果、益豐兩隊同是勝、負、和各一，各得三分，所以要在今天決爭亞軍。但昨日天氣不佳，今天能否演出，便要「勝天行事」了。

益豐與九果日前曾以一比一賽和，實力接近，今天再度碰頭，劇戰難免。據九果負責人慶新表示，該隊的球員對於過度劇烈的比賽，恐怕有點難於應付；何況新敗之師，輸了一場就很可能輸夠兩場，看來還是益豐獲得亞軍的機會較大。九果日前功虧一簣，相信僅能取得第三名而已。

據一般推測，兩隊的打法都是攻優於守；但益豐後衛比較堅穩，守門梁定棠經驗豐富，技術不錯，日前能夠打垮巴士，曾挽救幾個險球。九果守門譚國鑾是個大胖子，跳躍不高，轉動不夠矯捷，這是要吃虧的。除非益豐今天大失水準，否則可能得勝。兩隊陣容如下：•小華•

九果：譚國鑾　鄭煌　周(？)　區錫朗　陳偉霖　譚國宿　蔡袞琪　張駿強　梁林　李銓威　鄧作明　黃文偉

益豐：梁定棠　吳蔭良　劉澤森　許大偉　張文治　林炳坤　譚榕根　吳國華　阮卓坤　曾鏡光　黃國基

有聞筆錄

港府場擴建無跡象

足總尚未續訂合約

有人主張警察球場參加聯營

日前外傳港府大足球場要在球季結束之後擴建看台，增加座位，這一消息是球迷所注意的。因爲遇有重要比賽時，該場還未能盡容納觀衆，因此黑市門票，仍有發現。但球季結束多時，還沒有動工擴建的跡象。據足總中人推測，擴建計劃今年可能不會實現，否則不會錯過這一大段時間。因爲九月下旬便是下屆聯賽開始之時，距今雖然還有一個多月，但擴建工程不是一朝一夕可以完成的。如果現在才來開始擴建，恐怕就趕不及在聯賽開始前竣工。由於抽籤編排賽程，說不定一開始就有大場波要在港府球場舉行的。

足球總會接管港府球場，要與工務局簽訂合約。本來現在又是續訂新約的時候了，但足總還沒有接到工務局秘書的通知。起初是試辦性質的，所以只訂爲期一年的合約，現在經過一段長期間，許多人都認爲沒有再要試辦的必要了。據悉：如果續訂新約，足總方面準備提出較長的合約時間，以免每年都要做一番訂約的功夫。

有關人士表示：由於港府球場容納觀衆較多，因此所有重要的比賽都排在該場演出，在南華、愉園等球場演出的都是次要的比賽。但那兩個球場都曾耗費巨款才建築完成的，他們都準備供應足總，希望場租收入來彌補；如果所有大場波均排在港府球場舉行，則南華及愉園兩個球場的建築費便無法回籠了。有了這些原因，經過洽商之後，才有了三大球場（港府、嘉山、愉園）的聯營辦法，作「九九三」分賬制。有了這個制度，則所有重要球賽排在港府球場舉行，南華、港會均無異言，草皮容易保管，且樂得球場清閒。不過，由於警察球場沒有加入聯營，不受分賬辦法的限制，因而常常舉辦表演賽，尤以季末一段期間更多，看來獨營獲得好處更多。近際有人主張與港府球場續訂新約，徵求警察球場參加，否則取消聯營辦法，港府球場只供外來球隊表演時之用，屬於聯賽的大場波則要機會均等，分別排在南華、愉園兩個球場舉行。•原子球記•

粵省水球賽 廣州獲冠軍

游泳跳水競賽結果 打破五項全國紀錄

【中國新聞社湛江六日電】在湛江市舉行的廣東省水球錦標賽和一九五八年廣東省職工、青少年游泳跳水運動大會同時於本月三日結束。

水球賽進行了七天，結果由廣州隊獲得冠軍、湛江隊亞軍，東莞隊季軍。

游泳跳水運動大會經過三天，一百多個項目的比賽，結果，職工、少年、青年三個組比賽總分第一名廣州五百五十一分、第二名惠陽三百七十八分、第三名佛山二百四十五分。

各項比賽中，有五項十二人打破全國紀錄，十人達到一級運動員標準；二百八十二人達到二級標準；三百一十四人達到三級標準。

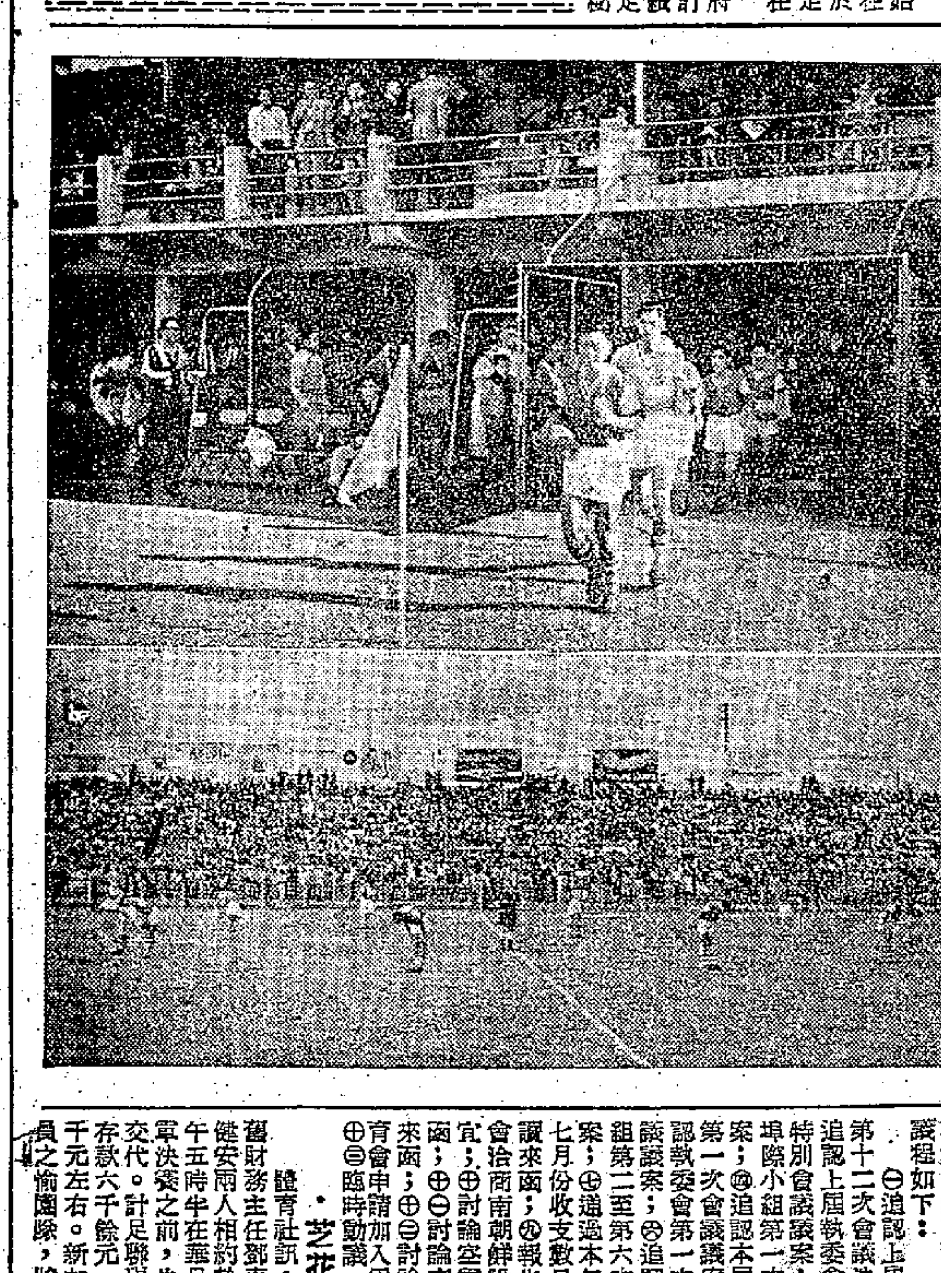

毛島戰場留影 （上）南華足球隊在毛里求斯的第四場比賽，隊長何祥友（一馬當先）領着全隊球員跑出球場時的情形。（下）南華隊員賽前向觀衆行「團拜禮」。（本報毛島特約通訊員語寄）

再戰留里汪 進擊森美蘭

南巴今日分頭出動

留島實力薄弱南華可再勝一仗

南華遠征軍今日在留里汪再度出擊，在聖保羅與該島選手除碰頭。主隊實力脆弱，如果沒有意外，南華將可再獲一次勝利。

留里汪的球技，比毛里求斯、馬達加斯加略差。該島近年雖然從外面聘來教練，大力提拔新血，準備將球技逐步提高，但還是些年青球員的身材和氣力都顯然不錯，腳法和臨場經驗則還有很多不夠的地方。去年，該島的足球好手中，在印度洋三角足球賽中，以一比〇勝馬達加斯加隊，但亦淨輸一球與毛里求斯。按照以往編定的賽程表，南華在今天賽後，將於本月十日（星期日）與該島的精銳留里汪聯隊比賽。

又訊：巴士南遊大軍提前到新加坡比賽，昨日已函本報，根據以往編定的秩序，巴士今日將在芙蓉與森美蘭隊比賽，然後回師到吉隆坡，再作兩場表演後，便於十二日扺險到新加坡了。•于納•

梧州一泳將 創全國紀錄

【中國新聞社南寧六日電】梧州市一個高小畢業生陳國材五日在廣西水上運動會男子一百公尺側泳決賽中，用一分十二秒一的時間游完全程，刷新一分十三秒七的全國紀錄。

華人甲組水球賽 南華昨天又棄權

中華游泳聯會主辦的一九五八年度華人公開水球聯賽，昨天原有三場分別在青年會和港府泳池舉行，因天雨影響，乙對鐵騎一場改期，另行定期補賽，南華對海天不戰而勝外，只有一場乙組在港府泳池演出，東方大勝海天十一比一。

關於南華棄權問題，早在上週六已因人數不足而棄權，曾引起體育界人士不滿。事後，南華游泳部主任過往與會，亦曾多次受到質問。昨午在第二循環賽中，南華溫興大會召集球員講話，希望大家要準備出場，怎知臨時仍然棄權。賽會依照條例，兩次棄權的，便要取消它的比賽資格。

中健乒乓賽 十三晚開鑼

中健乒乓球會第九屆中健杯乒乓球團體賽，昨晚在中健球室抽籤，編排比賽秩序。現錄第一週秩序如下：十三晚七時半：鐵表對發英東；十四晚七時半：星隊對華仁；七時半：智育對雷霆；十六晚七時半：A對電車；十七晚七時半：對晨光；十八晚七時半：車房對智育隊；二十晚七時半：朱有關對油蔴會；廿一晚七時半：深青對華聯；廿三晚七時半：鐵王對信聯。

靜靜告訴你

中華建國商大計 石振達掌足球

組班費二萬元 球員名單披露

張戩新湊腳色 爭取時間完成

中華第二次執委會議已定於下週召開，據說這個特別同人大會，是由會長徐堯堂主持的，是因爲甚麼上次的週年大會呢？中，還沒有通過全年財政（會計師審核完竣），將全部數目報告的一項至通過財政報告。這些例行公事仍然保留，必須經過同人大會通過的。

中華會在特別同人大會之後，將再召開執委會議，以選出尚未產生的各部主任，而石振達在下週亦可正式被提名爲足球部主任了。

中華如何組班，這個責任放在張戩新的身上。陳強曾徵求張戩新的組班大計，張即席列出下列的陣容：張鎭洪、鄭占張、郭曾光、周榮、許炳生、黎興、美蘭、張華、許德、馮胤……

談後，石振達之爲中華足球部主任已成定局。石振達當中華足球部主任，經濟預算爲二萬元，班底與去屆差不多；再加上渣甸的郭滿華、張銳淮、許炳生、駱德興，星島的曾鑑光、華的崔毅、馮俊德也擬邀爲勁力，於是中華便將成爲一隊「中上型」實力的隊伍。

李達官本爲大家最先推薦爲足球部主任的，但李力辭，於是石在李達乃脫穎而出。石在李的推薦下，陳強、鄧伯安、張戩新等均予贊同，因此，中華乃產生了……

張戩新昨天的座談會先舉後，張戩新曾分別與上述若干球員洽談，結果相當圓滿。照中華目前的計劃，是要集合早組成一隊理想的隊伍，因爲接近球季時，即有「拉角潮」出現，中華資金有限，不願與其他隊伍相爭，所以爭取時間對……

足總執委會議延期舉行

足總執委會首次會議原定於本月十二日召開，但因有部分執委須爲過於倉卒，秘書處已改訂本月十五日（星期五）下午六時舉行，場地在小組主委一席劉榮浩與胡祖堅具有同樣的希望。章、駱仲賢二人任代表。

南越南朝鮮訪港 足聯明開會討論

華人足球聯會明天下午七時一刻在大同酒家召開執委第二次會議，比較重要的議程是討論南越、南朝鮮兩隊訪港的問題。議程如下：㊀追認上屆執委會第十二次會議決案；㊁追認上屆執委會第三次特別會議議決案；㊂追認埠際小組第一次會議議決案；㊃追認本屆執委會第一次會議議決案；㊄追認辦事小組第二至第六次會議議決案；㊅通過本年五月至七月份收支數目；㊆報告與華協會洽商南朝鮮隊來港事宜；㊇討論容軍代表來函；㊈討論南越足總來函；㊉討論愉園體育會申請加入爲會員；⑪臨時動議。•艺花•

體育社訊：足聯新舊財務主任鄧泰全、鄭健安兩人相約於今天下午五時半在決賽之前，先作財務交代。計足聯現在銀行存款六千餘元，現金一千元左右。新加入爲會員之愉園隊，將由盧烈……

同福冠軍隊 將舉行祝捷

同福足球隊此次參加華人足球聯賽，獲得冠軍，該隊現正籌備日間舉行盛大的祝捷宴會。

加爾各答昨電足總

正式邀請南華訪問

加爾各答與仰光包賬條件頗高

足球總會昨天收到加爾各答足總來電，正式邀請南華於九月六日、七日前往比賽兩場。並將遠東電報將在月中召開的執委會議時宣讀，並將循例獲得通過。

南華遠征軍準備移師加爾各答，早在該會給足總備案的外遊文件中已經談到。現在加爾各答足總又有正式來電，「少林兵」韓國該地的事情便完全符合手續了。

據悉，南華放棄到內羅比、達加、咯拉蚩、孟買等地比賽而決定拉隊到加爾各答、仰光兩地，除因時間無多外，主要是上述兩地的包賬條件都均比其他各地爲高。譬如，孟買每場包賬只願付出七千盧比（伸港幣約八千四百元），但仰光和加爾各答兩地，每場包賬的平均數目卻接近一萬（港幣）大關也。•凌仲•

乒乓好戲連台演出

十傑爭名位 今晚演四場

乒乓總會主辦的十傑乒乓名位最後決賽，今晚共有四場比賽在三天堂球室舉行：七時：馮胖生對陳中平；七時卅分：羅延信對徐祥錦；八時四十五分：陳中平對徐祥錦；九時十五分：羅延信對馮胖生。不收門票。

今晚四場名位爭奪戰，各將都是第一流球手，各有看家本領，精彩鏡頭，勢將陸續出現，誰勝誰負，未到完場，未能肯定誰可獲勝。

夏令杯賽 今日四場

中青會主辦的夏令杯籃球賽，今日如天晴無雨，賽事將繼續上演：六時，B組凱鋒對毅青；七時，D組友誼對日出；八時，D組協信對學週；九時，B組華星對白鷗。

昨晚原有四場比賽在青支露天球場舉行，因天雨迫得將全部比賽延後舉行。•果老•

雷瑞德今赴英

足總新會長雷瑞德於今天下午五時乘英國航機前往歐洲作六個星期的旅行。第一站先到倫敦，如能會見前足總主席史堅拿，可能以足總會長身份接洽勁旅來港表演。

雷瑞德的兒子雷覺華在港結婚後，即攜同太太往澳洲讀書。雷瑞德如在歐遊後有多餘時間，亦擬作澳洲之行。

昨晚籃球友賽 摩門迫和閩青

昨晚修頓球場兩場籃球友誼賽，首場女子賽先達對協力，後者以十三比九、廿八比十二、五十一比卅五得勝。末場華洋對抗，閩青對摩門。前者雖然人材鼎盛，但洋將活巨，自禮初身手不凡，全程爭奪緊湊。上半場，閩青以廿九比廿五領前；但在下半場後卻給摩門迎頭趕上，終以五十二比五十二講成和局。

澳門學生泳賽

前晚繼續舉行 觀衆三千場面熱烈

今舉行最後一夕決賽

【本報訊】澳門消息：中華教育會、中華學生聯合會等主辦的澳門學生游泳賽，前晚繼續舉行，計有男子初級組一百公尺蛙泳決賽、二百公尺自由式初賽、二百公尺接力決賽；男子高級組五十公尺仰泳決賽、五十公尺蝶泳決賽、一百公尺捷泳決賽、二百公尺接力決賽、二百公尺蛙泳決賽；女子初級組二十公尺自由泳決賽、女高級組五十公尺仰泳決賽等項目，共分十七組進行。前晚到場參觀的仍有三千人，場面熱烈。

男子初級組廿公尺自由泳初賽分六組進行，第一組培道周榮輝、第二組鏡平文榮亮、第三組海員陳錦洪、第四組菜農陳志強、第五組菜農林友添、第六組菜農麥金榮獲首席；其中以鏡平的文榮亮成績最佳，以十四秒游畢全程。

女子初級組廿公尺自由泳決賽，由培道吳麗琦以十九秒三榮獲冠軍。

男子高級組五十公尺仰泳決賽，濠江羅興業以四十八秒四獲首名。

女子高級組五十公尺仰泳決賽，鏡湖陳雪英以五十四秒九成績得冠軍。

男子初級組五十公尺捷泳決賽，培道周榮輝以四十六秒二得冠軍。

男子高級組五十公尺蝶泳決賽，濠江鄧柏維以四十一秒三得冠軍。

男子初級組一百公尺蛙泳決賽，濠江梁耀忠以一分四十九秒得冠軍。

男子高級組一百公尺捷泳，濠江朱錦就以一分廿一秒得冠軍。

男子初級組二百公尺接力決賽，濠江隊以三分十五秒九得冠軍。

男子高級組二百公尺蛙泳決賽，英華邱培基以三分廿秒五奪得冠軍。

男子高級組二百公尺接力決賽，濠江甲隊以二分廿二秒獲冠軍。

大會於四日揭幕，首晚競逐的各項成績中，男子蛙泳成績突出。昨晚休息，今晚主要項目進行決賽，並舉行大會閉幕式和頒獎。•洛林•

全國體院足壘球賽結束

【本報訊】成都三十一日消息：歷時七天的全國體育學院足球和男、女壘球循環杯比賽卅一日在成都結束。結果：足球第一名瀋陽體育學院；第二名北京體育學院；男子壘球第一名北京體育學院；第二名西安體育學院；女子壘球第一名北京體育學院；第二名成都體育學院。

參加這次比賽的有北京、上海、瀋陽、武漢、西安、成都六個體育學院的二六〇多名運動員。

田總今天開會

香港田徑總會執行委員會今下午五時半在教育司署會議室召開會議，議程如下：（一）通過第八十三次執委會議議案及討論有關此議案的問題，（二）財政報告，（三）來往函件，（四）決定週年代表大會日期，（五）其他事務。

公開壘球聯賽 九月中旬揭幕

香港壘球總會主辦的一九五八—五九年度公開壘球聯賽，將在九月間揭開戰幕。即日開始報名。比賽組別和過去同。

參加者可將報名單寄到香港郵箱一六二七號壘球總會秘書處，其中須列明誰任領隊及通訊地址。報名定於八月二十日截止，報名費甲組一百元，乙組及女子組三十元。

揭幕日期爲九月十四日（星期日）在九龍京士柏球場舉行，時間爲下午二時半。

體壇動態

小常識

紅寶石

我國最近試製成功的紅寶石，是怎樣的呢？人造寶石是氧化鋁（Al_2O_3）的單晶體。純的氧化鋁單晶是透明的，通常稱之爲白寶石。鋁單晶加入各種不同的雜質後，會產生不同的顏色，如紅、黃、紫、藍色，加入微量的鉻，則成紅色。紅寶石具有很高的硬度（僅次於金剛鑽）和很好的耐磨性，在國民經濟各部門中有廣泛的應用。它可以做精密儀器、鐘錶的軸承，加工中精確的磨輪，如天平的刀口，機械工業中用的引線等。

鎢鋼

鎢鋼就是一種含鎢的合金鋼，普通鋼中加入一定量的鎢而成的合金鋼能耐高溫而硬度不變。如用含鎢百分之八以上的鎢合金鋼製車刀，切削速度一般可以比普通的碳鋼車刀增高一倍以上。即使車刀因磨擦而增高溫度到紅熱的時候，硬度也不致改變。鎢合金鋼除了可以做高速度切削工具外，還可以製造汽車、飛機、汽輪機葉片；在軍器製造方面也很廣泛，可以製造速射砲砲管、穿甲彈以及坦克車的鋼甲等。（內）

服務版

烹飪講座

臘味的製法

入廚　侶

陳旭先生：

關於一般臘味的製法如下：南安製臘鴨有些是全件的，即臘鴨或臘鴨尾，上裝則起肉來造鴨餅。製鴨的方法，必預先一月或廿天將挑選的肥鴨時間，再用人工用米來飼養（即俗稱吹米鴨）；飼至認爲合理想的肥大了便製。在背部劏開，洗淨後，用布引乾水份，然後放下食鹽將臘鴨按層疊放在籮裏，隔兩日後取出再洗淨，排在當風及有太陽的地方來晒，晒時，必定用竹排將之撐開，約晒三天便可入火櫃，將之焙至適量的乾身（製臘味的主要工作爲入火櫃的工作，是要專人看管，臘味要按次序熟度將臘味移轉，否則太乾或不夠火力，因其乾度而難熟），明日出櫃時，經北風的吹拂，鴨身乾而有香味，至於所用鹽醃鴨的份量，亦沒有固定的，因天氣而增減。

至於臘腸的製法，是先用腸衣一兩，洗淨後，以溫水將之浸軟，肥肉一斤，切成方粒狀，以玫瑰露酒一湯羹半放下，白糖一錢半，食鹽一錢，靚生抽二湯羹，蘇硝四分，一齊將肥肉拌勻，鴨肝一斤四兩切粒，以玫瑰露酒三湯羹，糖五錢，醃二小時，然後和肥肉一齊攪勻，將鴨肝拌勻，醃入腸衣裏，用水草將腸按段紮住，然後以針挑將腸衣刺孔，掛在竹架上，晒至日落，晚上則入火櫃，翌日便吊在當風的地方稍吹，切斷，紮細，便可上市。

問題解答

海地獨立的經過

李時先生：

加勒比海地區的海地位於中美洲中部，面積約二萬七千多平方公里，人口約三百三十五萬，黑人佔百分之九十五。它是美洲唯一的黑人的共和國。海地成爲一個獨立的國家，曾經經過了長期的鬥爭。

一四九二年海地淪爲西班牙殖民地，十五年後，原有的一百萬印第安人幾乎全被殖民者殘酷地折磨死了。侵略者爲了開採金礦和栽種甘蔗，從十六世紀初期以來就陸續自非洲販運了大批黑人奴隸從事勞役。在十七世紀末，法國殖民者從西班牙手中奪取了海地。一八〇四年，海地人民舉行了起義，推翻了法國殖民者的統治。一八〇六年，宣佈成立共和國，成爲世界上第一個黑人共和國。

但是，一九一五年七月三日，美國竟非法武裝佔領了海地，並在這個國家實行殖民統治。美國鎮壓進步領袖，支持反動勢力，解散民主組織；美國資本在海地開設了各種公司，掌握了共和國的全部經濟，美國顧問決定海地的經濟發展，並在政府機關和軍隊中實行控制。

海地人民並沒有對美帝國主義者屈服，他們不斷地起來進行英勇鬥爭，終於迫使美軍在一九三四年撤出了海地。在這以後，美國就採用在海地扶植傀儡政府的辦法，來保持對這個國家的政治和經濟的控制。一九五〇年上台的獨裁總統馬格羅阿在國內建立了殘酷的軍事獨裁，對外依附美國，聘用美國顧問主持財政事務，和美國簽訂軍事條約。一九五六年十二月馬格羅阿任總統的期限屆滿。但他爲了延長統治，企圖繼續擔任總統。海地首都太子港爆發了大罷工。

獨裁者的武裝鎮壓和大逮捕，都沒嚇倒海地人民。馬格羅阿終於被推翻走了。海地國內一直充滿着政治危機。海地愛國力量和擁護獨裁統治的親美勢力之間進行了艱苦、複雜的鬥爭，在半年內先後出現了六個政府，最後在一九五七年九月廿二日選出杜瓦利埃擔任總統。

簡覆

「胡塗」先生：你要回內地參加祖國建設，可先到工會了解一下。你與前妻的問題，還是採用協商方法解決的好，既然你們之間早已沒有感情，雙方可到人民法院辦理離婚手續。你回去是沒有問題的。

鯛雅先生：你提出的問題，請你讓家人去問一下中醫生吧。

黃明先生：你包皮過長，可請外科醫生動手術割除，凡是醫生都會辦理。割包皮無痛苦，也不麻煩，割後一星期便會痊癒。在治療期間最好休息幾天，不能的話，做不走動的工作也是可以的。醫療費用不會很貴，各處醫生收費不同，還是請你去問一問。

代郵

YC黃有先生：你們的來信，均已看過，因爲不清楚詳細情況，難以作答，請你們在星期五、六下午二時以後來本報一談。　編者

衛生常識

吃壞肚子並非小病

在細菌世界裏，有一個擁有近二百種細菌的細菌集團，名叫沙門氏桿菌屬，專在夏秋露臉。人要是不小心，把它們吞進了肚子，就會大吐大瀉地病上一場！

在顯微鏡下，你能看到沙門氏菌是一根根短短棍樣的東西，身上長着鞭毛，匆匆忙忙的在水中顛來顛去（少數沒有鞭毛，不會動）。它們不怕熱，即使燙到攝氏六十度，還能頑抗二十分鐘至一小時。它們喜愛水，能在那裏活上好幾個月。它們的繁殖基地，是在老鼠、牛、羊、豬、鴨、魚等家畜身上。老鼠的腸子裏，常住着一種沙門氏菌——鼠傷寒沙門氏菌，這種菌能順着鼠糞四處播散。

牛、羊、雞、鴨等畜禽的腸道裏，平日也有各種各樣的沙門氏菌，如果這些家畜家禽身體強壯，抵抗力強，沙門氏菌就會侵入它們的血管，到處流竄，使得它們害病死去。這些病死的禽畜的內臟、肉，特別是腸子，都佈滿了大量沙門氏菌。但是不是病死的禽畜的肉上，有時也有沙門氏菌，這多半是從破了的腸子裏、或是從不乾淨的刀、案板、碗中沾染來的。蛋中間也有沙門氏菌，蛋殼上更沾着不少。

沙門氏菌的繁殖，和食物的保藏好壞大有關係。放在悶熱的地方，食物裏面水份又多，細菌就獲得了發展的最好條件。

沙門氏菌使人壞肚子，是它的毒素搞的鬼。這種細菌死滅之後，菌體分解，就變成毒素。人的胃腸最怕這東西，遇見了它，輕的會充血、水腫，重的會潰爛、出血。一般起病很急，忽然一下跟着肚子一陣陣的痛，就噁心，嘔吐起來，一陣陣的水瀉，還有些發燒，之後一、二天，或者二、三天，症狀就消退了，也有少數人越犯越重，終於一病不起！

別看吃壞肚子是小病，醫學家對它卻不敢大意。第一，這病也能死人，大概每一百個這樣的病人之中，死的估計一個。其次，這病常是全家或集體的發生，因爲只要吃了同一種敗壞的食物，就難幸免。

這個病完全是「病從口入」，所以只要吃得當心，就能避免。病死的禽畜的肉應該深埋入土。平日的飯菜要貯放在涼處，食前徹底加熱。生肉塊要切得小，切得薄，以便煮爛炒透（有問題的肉品，至少煮兩個半小時）。不要吃生蛋，不要吃醃醬(？)。沙門氏菌怕醋酸，熱天我們可以多吃滴醋的食品。奶、冰淇淋，以及有膠的食物，沙門氏菌在那裏長得特別快，要警惕！（內）

香港對外貿易上月回增
出口總值比六月增一千二百萬
進口總值亦增加了八百餘萬元
今年首七個月內地來貨值大增

【本報訊】據港府工商業管理處長晏嘉士，昨日宣布七月份貿易臨時數字，貨品輸出總值爲二四六、九九七、〇八〇元，本港製品輸出總值爲一〇七、三一三、七五一元，轉口貨品總值爲一三九、六八三、三二九元，輸入總值爲三六二、〇三九、三八七元。

香港對外貿易七月份與去年同期比較表（單位：元）

類別	七月與六月比較	七月與去年同期比較	一至七月與去年同期比較
輸出總值	增一二、〇八七、七三九	增六、九九六、九四一	減一六八、一八一、七八〇
港製品輸出	增七、七一三、八三八	增三、六五一、四八六	增三一、〇三九、一七九
轉口貨品	增四、三七三、九〇一	增三、三四五、四五五	減一九九、二二〇、九五九
輸入總值	增八、一五三、五〇五	減五、三三一、三九四	減五二三、五九二、四九四

本年一月份至七月份之輸出總值，估計爲一、六五〇、一六一、九四八元。輸入總值，估計爲二、五九二、一二一、六八八元。與上年同期相比較，出口貿易方面，貨品輸往日本者減少一二六、六〇〇、〇〇〇元，輸往英國者增加三一、九〇〇、〇〇〇元，輸往印尼者減少九五、二〇〇、〇〇〇元，輸往美國者增加七五、七〇〇、〇〇〇元。進口貿易方面，由中國大陸輸入之貨物，增加六三、九〇〇、〇〇〇元，貨品輸入本港大量減少之國家爲：英國減少九二、七〇〇、〇〇〇元，日本減少八一、〇〇〇、〇〇〇元，美國減少七五、六〇〇、〇〇〇元，比利時減少五九、六〇〇、〇〇〇元。

最後貿易數字將於本月內公佈，但以上各項數字，可以確實顯示七月份之貿易總值。

比較往年少四成 印尼輸入三十億盾
消費品只佔總數額二成
近日印尼商續寄來紗布訂單

【本報訊】印尼商人日來續有紗布新訂單寄來，惟數量已比前減少。

據印尼莊消息，最近幾天來印尼入口商繼續有棉紗及布疋新訂單寄到，不過，目前接到的布疋訂單單頭不若日前收的大，普通每單數額只有數千疋而已。據印尼商來信說，印尼方面近來發出的布疋入口證已告減少，現在寄來的新訂單多屬使用舊入口證。

棉紗新訂單到港亦不多，原因是現在印尼入口商申請輸入棉紗，須要有購買當地出產棉紗及將進口棉紗預售給當地織造廠等等證件，所以入口商進行申請棉紗入口證者不如過去之多。

目前印尼商仍沒有直接向港訂購雜貨，據印尼商來信說，印尼市場雜貨存底空虛，如印尼外匯情況好轉，下半年有開放雜貨輸入的可能。

【雅加達二日航訊】據有關方面透露，在本年度的輸入外匯中，關於一般輸入所佔數量，僅爲每年一般輸入需要額的百分之四十左右，每年一般輸入需要外匯約七十億盾，而現在政府能力僅可撥出約三十億盾。

在準備的外匯數目中，有百分之八十用作輸入各種所需的工業原料，其餘百分之二十則輸入消費品，這還未包括輸入外米所需的十億盾外匯。

據商業部官員說，一般輸入外匯減少的原因，由於輸出不振，外匯收入減少；特別是受到物物交換的影響，最後輸出轉佳，但今年的輸入尚未受到刺激，如果輸出正常化的努力能夠如願進行，則一九五九年將有令人愉快的進展。

近兩週來雅加達雜貨市有全面上漲趨勢，如飛輪牌線轆兩週前售五百一十五盾，現在已漲高至五百七十五盾，而且不大容易找得現貨買盤。其他如手巾、拉鍊、鋼筆等都各有不同程度的上漲。商人認爲雜貨上漲的基本原因是近半年多來雜貨外匯甚少批出，貨少輸入，近日還有一些雜貨出現，也是商人輾轉從外島來的易貨貿易的貨物，不過，最近蘇南易貨貿易已被禁止，這種轉口貨來源已中斷、貨底更見空虛。

澳洲羊毛收入三億三千萬鎊

【本報訊】據悉尼七月二十九日消息，澳洲羊毛銷售經紀全國理事會公佈，澳洲在一九五七—五八年度售羊毛的收入總共三億三千七百七十七萬一千澳鎊，比前些時候發表的數字多一千萬澳鎊。

廣州新產品 芹菜籽油 歐商購買

【本報訊】廣州出產的芹菜籽油，本地廠家採購，前天成出現貨一批，價格爲每擔三十七元六毫。

據悉，歐洲商人也常購買廣州芹菜籽油，成交價爲每磅C&F歐洲口岸四十七先令。

內地出產的香精，在此間的銷場日益擴大，據本地的廠家之說，此間的冰室近來也採購。上星期六，在冰室的採購下，香蕉香精、菠蘿香精、雲呢拿香精、檸檬香精、草莓香精及橙香精，各成出現貨數磅。

菲易貨新例暫擱置
還要研究執行細則
新訂貨單來港繼續增

【本報訊】菲商日來寄港新訂貨單續有微增，惟菲律賓方面已恢復生產者輸入外匯配額，但迄至目前爲止，菲廠家向港買貨，尚未見有何增進。

據菲莊消息，最近幾天來菲商寄來新訂貨單比上月底稍告微增，這因菲中央銀行已陸續發放第三季外匯的關係，惟因菲入口商三季外匯配額再被削減了百分之四十，所以現在收到的新訂單價值均不大，所採購的五金、罐頭及日用品等都非大宗生意。

菲律賓方面在上月底已決定第三季度入口商被削減配額維持不變，生產者外匯配額則恢復去年的水平，可是，迄至目前爲止，菲廠商向港買貨依然不多，這可能因其尚未充分動用外匯配額的關係。惟依照過去習慣，菲入口商與香港貿易關係較密切，而菲廠商則多向歐美日買貨，向港買貨者不多，所以菲生產外匯配額的恢復，對港菲貿易刺激不大。

【馬尼拉二日航訊】菲總統已決定暫時擱置易貨貿易新條例，使有充分時間研究新條例的執行細則。

因易貨貿易新條例的擱置，日前工商部所頒佈的易貨貿易新執行細則亦暫時不能付諸施行。

菲內閣下令與目前外匯輸入事務有關的一切官員，暫時停止受理新的易貨申請書。

菲中央銀行亦已通知各外匯代理銀行，暫勿開出任何根據易貨貿易的信用證。

外客買智利硝 扯去數十噸

【本報訊】智利硝昨有大宗成盤，爲外客扯去數十噸，每擔成交價格爲二十六元五毫，該貨係德國產品，與西德貨品質相若，而售價低廉一元多。

黃花士杏昨天有數宗成交，因顏色深淺不同關係，售價參差不一，最高售每磅二毫五仙，最低售每磅二毫三仙，買家均爲本港廠商。

經濟新聞

上海小麥澱粉 第三批昨到港 全部爲食品店買入

【本報訊】上海出產的小麥澱粉（即澄麵），在本地大受歡迎，第三批貨共四百包（每包五十公斤，共二十噸）昨天到港，立即爲本地食品店所購去，成每擔三十元。這種小麥澱粉，是製蝦餃皮及「燒賣」皮的良好原料。

龍門草菇，今年出產的新貨，前天有七箱到港，即日提出發售，隨即清盤。這批貨中，有二箱是二級貨，成每擔二千一百八十元及二千二百九十元；另五箱是三級貨，成每擔一千二百二十元至一千三百元。

首批杭州廿世紀梨到港

【本報訊】內地水果有新貨到港！昨天由水路運來杭州二十世紀梨一批。紀梨一外客繼續吸購。廣州麥角昨天運到的杭州二十世紀梨，過去一直沒有運來，此間還是首次。這種梨子，皮色雖青，但食味頗好，清甜、無渣，而且水份很足，因此，運到的八十五蒸籠貨，全即爲本地果枱商人和街販買入，每籠成八元。

這批二十世紀梨，是從杭州用火車裝運往廣州，再由廣州用船轉運來香港的。它的包裝規格爲蒸籠裝，每籠十七司碼斤，約有六十至七十個，每個均有薄紙包裝。

廣州麥角昨到二百餘籠，約有一百餘籠爲新貨，加拔莊買入，大盤每擔仍堅成三十九元。

青島伏梨又到七百箱，貨色鮮明，價格貨宜適合一般購買，來貨全爲街販買入，每箱成十九元。

跳鯉扣布價再扳高
每疋成價二十五元八毫
廿支松鹿棉紗成八百七十元

【本報訊】內地出產的跳鯉牌扣布，昨天來途價格再調高爲每疋二十五元八毫，即比前高三毫。

這個牌子的扣布，市上現貨甚疏，昨天有一千多疋成每疋二十五元五毫。

據說，用跳鯉牌扣布漂製的白布，此間莊商報出的C&F印尼口岸價格亦隨而提升至每疋二十九元五毫。

已經成交的港製白布開來，印尼方面陸續有信用證開來，市上原色扣布現貨甚疏，除莊商手上的貨外，日本「二〇〇三」扣布，近日的報價亦升爲每碼九點九便士。

【又訊】內地出產的棉紗，現在除藍鳳牌外，還有松鹿牌和飛機牌，廿支松鹿牌貨，現售每包八百七十元，卅二支一千一百三十元，四十支一千二百三十元，廿支飛機牌每包八百元。這兩個新牌子貨，友邦行五樓茂恒公司有售。

金鈔市稍挺
交收依然很微弱

【本報訊】K金美元，市價微升。K金昨日上午開市二五三，開市以後最初散戶吸進，跟着出口金商再有納入，市價便慢慢上升，一路的升上二五三·五及後，港賈和金商先後吐出，故又把價格壓下來，收市價降爲二五三·二二五。下午開市二五三·一二五，場內買賣轉疏，市價二五三·一二五收市，去息一毫，上牌交收一七五〇兩，下交收一千四百三十兩，牌美匯開市五八二·二五，收市五八二·五，最高五八二·五，最低五八二。

金單開市五八一·二五，最低五八〇·七五，收市五八一·二五，最高五八一·二五。美元昨日上午開市五八〇·二二五，下午開市五八〇·五，收市五八〇·五，最高五八〇·五，最低五八〇·七五，去息二毫，上午交收二萬美元。

金鈔市況依然很疲，買賣並不活躍。金鈔市價微微的上升的原因，首先是由於此間金價已經跌至成本價以下，因此，由去週至今均無法有新金成盤，花旗漸少，金商空前的多頭有利，除出口金商因是由於息價轉小，另一個原有吸入，故市價少升。散戶亦有吸入，故市價少升。

股市極度沉靜 盤價繼續下跌

【本報訊】昨日股市極度沉靜，半日的成交額只得三十二萬一千元，股價繼續下跌。匯豐銀行除息股成交廿四份，價跌十元而爲七百七十五元和七百七十元。九龍倉以廿一元七毫半，分以三十二元二毫半和三十二元成交一千五百股。油蔴地小輪股跌五毫，每股以九十四元五毫和九十四元成交四百股。香港電燈跌二毫，分以廿七元五毫和廿七元三毫成交六百股。電話股急跌三毫，以廿三元三毫成二千股。牛奶公司跌二毫，以十七元六毫和十七元五毫成二千五百股。於仁燕梳股獨升五毫，每股以七十四元成二百一十股。

鋼窗生意穩好
廠家趕開夜工
目前月產約三十萬呎

【本報訊】鋼窗工業產銷維持穩好，全業各廠普遍日、夜班工作。據行內人估計，現時港製鋼窗月產量約三十萬呎。

置業公司築成的新樓脫售情況不如理想，因而建築工程也比原計劃減少一些，但與去年同期比較，還是有增加的。建築同業認爲，鋼窗也有較大的需求。今年來，據鋼窗業廠家說，港製鋼窗的產量都很平均，沒有時旺時淡的現象，這是比去年好的一點。因爲訂單源源不斷，在沒有再擴充生產力的情形下，各廠產銷都能獲致平衡，行內說，接訂價格一般均可保持穩定。據說，今年首季鋼窗價格仍然反覆趨降，但近三個月來則呈回定，但鋼價升了一些。

港產鋼窗除運銷東南亞外，並透過此間出口商銷到非洲，不過非客的訂量不大，每宗購貨數值多限於一萬幾千元。

洋紙淡
外客只採盤 用家亦少買

【本報訊】昨天洋紙市道平定，外客採辦仍多於買盤，本地用家買入的仍多爲一些印刷用紙。

南朝鮮客買盤落採辦的有白鷄皮紙、玻璃紙、郵封紙和拷貝紙等，昨天貨主雖頻頻將貨盤放出，賣價接定，但因買方還價不到，買賣雙方僅在討價還價中。

本地用家買入白報紙一百餘令，吉林裝白報紙每令成二十二元五毫，歐洲貨每令成二十二元。白打字紙每令成十六元四毫，捷克十六磅白打字紙每令成二十元，以三十一元成交十餘令。

法國部份廠家 復接五金訂單
有些要在月中接盤

【本報訊】據洋行消息，昨日接到法國五金廠方面來信，云及當地的五金廠已經有一部份度過假期，由本月一日起恢復接納訂單。可是還有大部份的五金廠尚在休假中，須待本月中旬以後，才能恢復接訂。

據這封航空信說，目前歐洲鋼鐵廠接到的外單是比較多些，因爲除遠東方面的訂單較多之外，中南美的國家，亦漸有訂單到歐洲。據該函估計，目前歐洲五金廠接到的訂單雖有增加，但是當地各廠的機械設備，尚未全部開動，如果各廠的全部設備開動了，將可能在兩個月內把全部訂單都製造完成。因此該函仍認爲目前各廠接入的鋼鐵訂單尚不算太多。故歐洲的五金訂價只能堅穩，尚未有條件上升。

昨日此間五金市場買賣仍疏，圓鐵和鋼板各有數十噸成出，圓鐵每擔三十四元，鋼板則全廠花貨，成每擔四十三元。

石棉水泥管
抗寒抗熱耐酸耐鹼絕緣
敷設地下電話電纜佳品

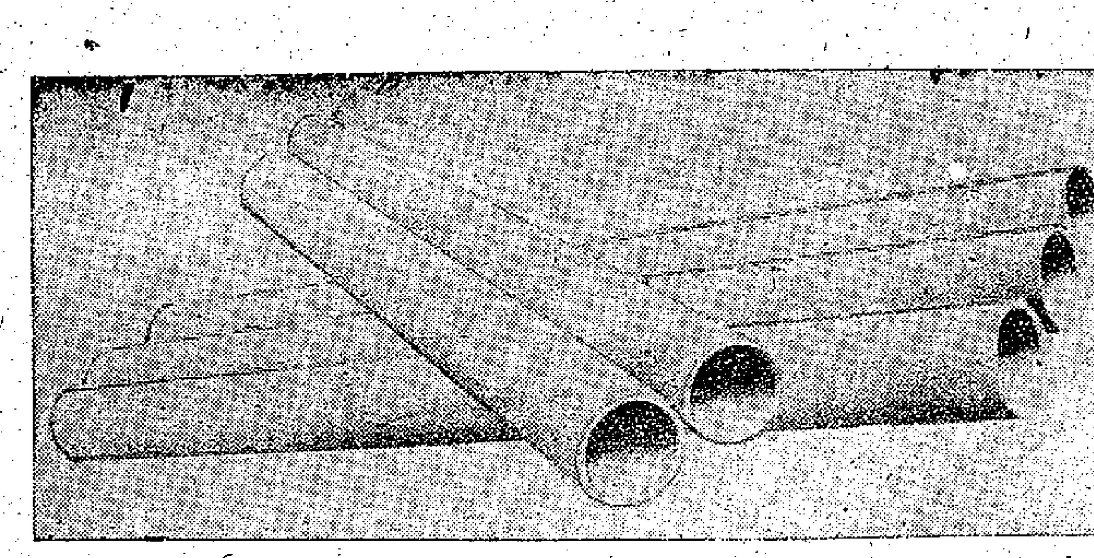

國産新商品

中國西康省出產品質優良的石棉，蘊藏量豐富。用這種石棉作原料的製成品很多。中國雜品出口公司廣州分公司經營出口的石棉水泥管（見附圖），是大連石棉廠的新產品，用於敷設地下電話電纜以及各種流體的下水道。

石棉水泥管的製造材料，對電纜皮不起化學作用。管子的內外表面，都十分光滑，敷設電纜時，電纜皮不致破傷。兩端垂直，能緊密聯結。抗寒抗熱，耐酸耐鹼。且能絕緣，使管中電纜鉛皮和地下流散電流隔絕。機械強度很好，能忍受地面上重型機器、載重汽車或壓路機的重壓，毫不損傷。

石棉水泥管的長度爲二公尺，外徑自五十至二百五十公厘，有各種不同厚度的管壁。抗折強度每平方公分爲一百公斤，水壓試驗每平方公分爲五點五公斤（以內徑一百公厘厚八公厘的管子爲準）。品質規格完全符合國際的先進標準，大量供應世界各地工程建設的需要。（克）

中國雜品出口公司上海分公司
地址：上海虎丘路128號 電報掛號："Sundry" Shanghai
香港代理處：華潤公司 中國銀行大廈
經銷處：中國中發有限公司 香港爭寶樓大廈 電話：442882

大公報仰光總分銷處
航空運仰 即到即派
地址：仰光廣東大街609號三樓（緬甸華僑商會樓下）
609 2nd Floor, DAL HOUSIE ST. Rangoon

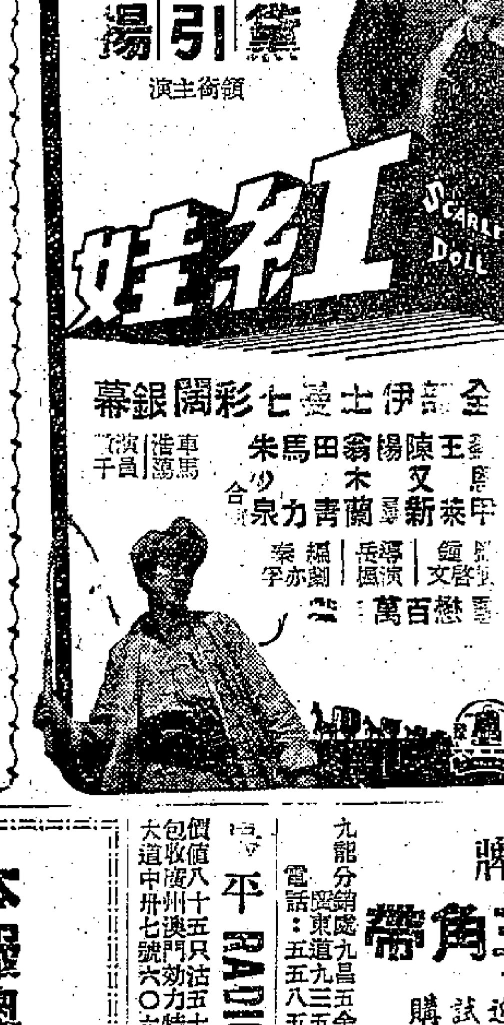

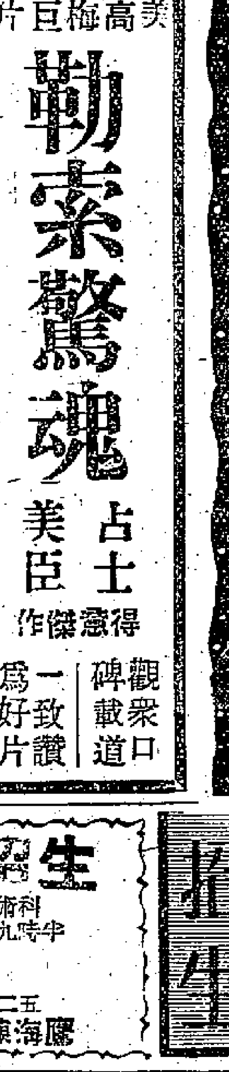

傳動膠帶 三角帶 申一牌 質優價廉 歡迎試購
總經銷：樂生公司 中華總商會六〇一室 電話：二三四一五
九龍分銷處：東道九五三號 電話：五五八三五五

平 RADIO 價值八十五元只沽五十八 包收廣州澳門 效力特強 大道中卅七號六〇六室

EDUR 水泵 本港總代理 德國EDUR廠

生招 美專 音樂
科目：美術專修科 工商美術科
報名：即日起晚上七時半至九時半
試期：八月十五日
校址：高打老道七號
電話：五五一二五 六二三九〇
校長：陳海鷹

分類廣告 每天一元 小字十五個（五行） 電話 48108

跳傑錄音機 醫約 狐臭 倒線 面容 頭暈腦痛 謝健初 駕駛 租售 房招租

熱帶風暴又出現 多艘輪船往來延期
北佐諾士改遲於今天才開出

【本報訊】昨日下午天雨連綿，且在香港東南一百二十浬出現一股熱帶風暴，向着西北偏北的位置移動（在香港與汕頭之間），故多艘船隻均告延期進口或出口。出口船隻主要因天雨影響落貨而延期。

太古公司代理的藍煙通輪「北佐諾士」號，改遲於今日開往英國利物浦及格拉斯哥。闊現已接得貨物三千噸，其中包括棉織品一千三百噸，熟成木條五百噸，膠靴三百五十噸，藤籃七十噸，塑膠玩具三十噸，由內地運來轉口的則有五榖十三十六噸，松香五十六噸，紙張一百噸，馬鈴薯一百五十噸和罐頭食品百餘噸。

又天祥公司的「淺間丸」，將於明日開往近東各埠，載出貨物共約七百噸，其中搪瓷器皿佔二百噸，草蓆八十噸，棉織品二十噸，其餘是雜貨。

太平去澳洲 改明天開行
已接得貨千二百噸

【本報訊】太古公司代理的黃煙通輪「太平」號，已於前日下午由日本抵港，停泊於九龍倉橋起落貨物。她這次由日本載來貨物百餘噸，該輪原定今日開往馬尼拉、澳洲，現改期明天，但已接得貨物一千二百噸。其中包括棉布、塑膠玩具、藤籃、熟成木條，手套和雜貨。

該輪原定今日開行，現因天雨影響落貨而改期。

該公司屬下之「鄱陽」輪，現正由日本開來，定八日抵港。據悉，她這次由日本載來雜貨一百噸。

該公司屬下之「新疆」輪，已於昨日中午開往那番和海洋島。她這次以載運華工前往為主。

五輪由日運來 貨物千八噸
均定今天可到香港

【本報訊】東來公司屬下之日輪「千山丸」，定於今天從日本到港，運來雜貨五百五十噸。該公司代理之日輪「吾妻山丸」，也定於今天從日本抵港，運來雜貨一百四十八噸。

又，巴拉多船務公司代理之日輪「長島丸」，亦於今天從日本到港，運來雜貨四百二十噸。

【又訊】天祥洋行屬下的「淺間丸」，將於今日由日本抵港，其載來一百五十噸貨物，中紙張佔五十噸，豆油二十餘噸，水貨二十六噸，百餘件，此外，有布疋、陶器和雜貨。

又「備後丸」，已於今日零時由日本抵港，該輪此次載來五百噸貨物，其中有紙張五十噸，水貨二百件，其餘的是雜貨。

以上五輪運來貨物近一千八百噸。

暹米到千包

【本報訊】「高士哥船長」輪已於四日由曼谷抵港，載來米碎一千包，粗鹽一千五百包，生油十五桶，麥生三百包，米粉一百箱，生粉三百包，花生六十七包，鴨毛二十三件。

芬賓昨赴美 去藤器一批

【本報訊】天祥洋行屬下的「芬賓」輪，已於前日上午開往日本轉航美國。該輪昨日載出約二百噸貨物，其中藤器有數十噸，餘下的是雜貨。

攝津丸昨到 今天即轉星

【本報訊】天祥洋行屬下的「攝津丸」，已於昨日晚上九時由日本抵港，該輪將沒有貨物載來。「攝津丸」將於今日開往新加坡、亞丁、歐洲，將載出一百五十噸貨物，其中膠鞋八十噸，棉織品、搪瓷器皿各十噸，其餘的是雜貨。

松香瓷器 由汕運來

【本報訊】「大中山」輪已於五日早上由汕頭抵港，載來松香一千六百箱，瓷器七百零八件，罐頭食品三百五十五箱，松木板一千一百零五件，鮮蛋六百零一件，蒜頭三百件，生菜四百零六件，生芋三百七十一件，西瓜八十九件，龍眼二十五件，竹筍一百六十件，生豬一百一十二頭，鷄八十二籠，鴨一百八十五籠，鵝二百零八籠。

沙喇伯丸 昨去曼谷
已載去貨三百噸

【本報訊】香港東方船務公司代理的日輪「沙喇伯丸」，於昨日由日本抵港，停泊於A字二號泡起落貨物。該輪昨日開往曼谷，現聞已接得貨物三百噸。其中包括搪瓷器皿六十噸，餘為洋雜。

又，太平洋行代理的日輪「神光丸」，於昨早由日本到港，停泊於A字十一號泡起落貨物，下午即開往西貢、曼谷。她這次由日本來貨有四十噸，由港運往西貢、曼谷的貨物則約為二十噸。

飛機時刻

今日到港班機

泛美：東京、舊金山來，上午七時四十五分到；曼谷、倫敦來，上午八時十五分到；洛杉磯、馬尼拉來，上午十一時二十五分到。菲航：馬尼拉來，上午九時四十分到；下午四時十五分到。法航：西貢來，中午十二時二十分到；東京來，下午四時到。國泰：新加坡、曼谷來，下午五時五十分到。日航：東京、沖繩來，上午八時四十五分到。英國海外：新加坡來，上午八時二十分到；倫敦、仰光來，上午十時十分到。

今日離港班機

泛美：往東京、洛杉磯，開上午九時三十分；往曼谷、倫敦，開中午十二時二十五分。菲航：往馬尼拉，有兩班：開上午十時十五分；開下午五時。日航：往沖繩、東京，開上午十時四十五分。港航：往澳城，開上午十時；往東京，開上午九時。國泰：往曼谷、仰光、加爾各答，開上午八時；往西貢、新加坡，開上午十時；往馬尼拉，開下午六時三十分。英國海外：往新加坡，開上午十一時；往東京，開下午四時十五分。法航：往西貢，開下午四時五十分。

澳洲粟米肥皂 萬祿後天運到

【本報訊】渣華郵船公司屬下之「萬祿」輪，定於本月九日從新西蘭及澳洲到港。據悉，該輪從澳洲運來燒酒、粟米及肥皂等共一千噸，從新西蘭運來貨物四十噸，其中有羊膏及牛油等。

截郵時間

今日空郵（星期四）

中華人民共和國	上午八時三十分
馬來亞、印尼、澳洲、新西蘭、錫蘭、印度、中東、非洲、英國、歐洲	下午二時
菲律賓	下午三時
美國、日本	下午六時
平郵	
中華人民共和國	上午九時
南朝鮮、緬甸、印度	中午十二時
意國、法國、荷蘭、西德	下午二時
澳門	下午一時、六時

明日空郵（星期五）

泰國、馬來亞、印尼、南越、法國、南朝鮮、沖繩	上午十時
台灣	下午一時
關島、夏威夷、美國	下午二時
菲島、澳洲、新西蘭	下午三時
美國、加拿大、夏威夷、巴基斯坦、中東、英國、歐洲、台灣、非洲、柬埔寨、老撾	下午六時
平郵	
中華人民共和國、北婆羅洲	上午九時
馬來亞、錫蘭	中午十二時
泰國、老撾	下午二時
澳門	下午一時、六時

火車時刻表

九龍開	到羅湖	羅湖開	到九龍
上午6時37分	7時39分	上午6時32分	7時43分
7時44分	8時49分	7時18分	8時23分
9時09分	10時14分	7時57分	8時53分
10時20分	11時22分	9時05分	10時04分
11時39分	下午12時43分	10時32分	11時29分
下午12時42分	1時45分	11時35分	下午12時31分
2時15分	3時16分	下午1時03分	2時02分
4時13分	5時14分	2時23分	3時28分
5時30分	6時31分	4時21分	5時20分
6時48分	7時4?分	5時38分	6時38分
8時15分	9時16分	6時58分	7時56分
10時	10時59分	8時28分	9時23分

（假期改爲10時45分到11時44分）

深圳開（北京時間）	到廣州	廣州開	到深圳
下午1時20分	下午4時	上午8時30分	上午11時15分
4時20分	8時30分	10時20分	下午2時35分

香港至星洲新運費表（五）

貨品	包裝	單位	往新加坡(元)	往巴生港(元)	往唬嚨(元)
長石	—	重量噸	六八	八一	九一
長石粉	紙袋	重量噸	三四	四〇	四四
難帽	箱	呎碼噸	八四	九九	一一二
安全菲林	箱、罐	箱或罐	⊕七七	⊕九七	⊕一〇三
火磚	塊	每一千塊	⊕一三〇	⊕一四六	⊕一四一
魚苗	木桶	每木桶	一〇一八	一〇八四	一一四八
魚乾	籮、包、木桶	重量噸	八四	九九	一一二
鹹魚	籮、包、木桶	重量噸	八四	九九	一一二
魚露	箱	呎碼噸	七二	八六	九七
電筒	箱	呎碼噸	八四	九九	一一二
豆粉、米粉、薯粉	袋	重量噸	四〇	四七	五三
鮮果（艙底）	箱、籮、板條箱、木桶	重量噸	八四	九九	一一二
不列名鮮果（放櫃面）	籮、簍、扎、包、木桶	呎碼噸	⊕三一	⊕四六	⊕五四
乾果或鹹製果	任何包裝	呎碼噸	五六	七九	八九
菇類	包、袋、箱	呎碼噸	八四	九九	一一二
傢私	箱、板條箱	呎碼噸	八四	九九	一一二
黃醬	袋、包	每擔	七·二	九	九
蒜頭（櫃面或艙底）	籮、包	呎碼噸	三八	四八	四九
雜貨		重量或呎碼噸	八四	九九	一一二
山羊		每頭	⊕五八	⊕七五	⊕八一
花崗磁塊	塊	重量噸	五〇	五九	六七
石墨	袋、箱	重量噸	八四	九九	一一二
草根	包、袋、籮	呎碼噸	六三	七九	八五

註：㈠此表以華人貨爲限，由一九五八年七月廿四日起生效，除收實銀者外，均退佣百分之二十七點五。㈡有⊕符號者係實銀計算。（未完）

入口船期預告

船名		開來港口	月日	公司
萬隆	VAN NOORT	新西蘭新加坡	8月9	渣華
穗高山丸	HODAKASAN MARU	日本	8月9	東來
芬谷	FERNDALE	美國菲律賓	8月9	多利順
刁多	TUDOR	美國菲律賓	8月9	天祥
菲島怡美利	NOREVERETT	波斯灣新加坡	8月9	福來
福州	FOO CHOW	大阪	8月9	太古
銀光丸	GINKO MARU	日本	8月9	東方
昭榮丸	SHOEI MARU	港外	8月9	美邦
曉生	HEW SANG	堅尼地灣	8月9	渣甸
彥根丸	HIKONE MARU	日本	8月9	天祥
乾隆丸	KENRYU MARU	日本	8月9	東來
芝班那士	TJIPANAS	日本	8月9	渣華
順興	SHUN HING	華北	8月10	捷順
緬甸丸	BURMA MARU	新加坡	8月10	東方
邊納銚	BENATTOW	英國新加坡	8月10	邊船
倫敦丸	LONDON MARU	日本	8月10	東方
岳州	YOCHOW	百濟奔	8月10	太古
麗水	YOSU	曼谷	8月10	福來
芝保大士	TJIBODAS	日本上海	8月10	渣華
麗鋒	PIONEER MINX	紐約	8月10	美輪
新地亞	SANTHIA	加爾各答仰光喉嚨新加坡	8月10	鐵行
美士	MILOS	澳洲	8月10	天祥
馬六甲	MALACCA	歐洲新加坡	8月10	寶隆
星加坡城	CITY OF SINGAPORE	美國馬尼拉	8月11	銀行
亞魯士	AROS	日本	8月11	天祥
沃馬利亞	UMARIA	日本	8月11	鐵行
東方	EASTERN	日本上海	8月11	鐵行
哈里遜總統	PRES. HARRISON	美國日本	8月11	總統
濟州	CHEJU	日本	8月11	福來
海華	HALLVARD	新加坡	8月11	多利順
高棉	CAMBODGE	馬賽馬尼拉	8月11	法郵
高順丸	KOSHUN MARU	日本	8月11	太平
新海丸	SHINKAI MARU	日本	8月11	東來
芝利華	TJILUWAH	印尼新加坡	8月12	渣華
澳運打	OLINDA	加爾各答吉大港新加坡	8月12	鐵行
凱斯總統	PRES. HAYES	美國日本	8月12	總統
亞那地馬士基	AGNETE MAERSK	日本	8月12	捷成
愛斯馬士基	EISE MAERSK	日本	8月12	捷成
椰加達丸	JAKARUTA MARU	日本	8月12	巴拉多
奉天	FENGTIEN	曼谷	8月12	太古
長沙	CHANGSHA	澳洲馬尼拉	8月12	太古
爪哇太子	JAVANESEPRINCE	美國馬尼拉	8月13	渣甸
孖地臣總統	PRES. MADISON	馬尼拉	8月13	總統
愛倫碧琪	ELLEN BAKKE	美國	8月13	鐵行
馬來怡美利	BRADEVERETT	日本	8月13	福來
辰久丸	TATSUHISA MARU	金邊	8月13	福來
中國郵	CHINA MAIL	馬尼拉	8月13	福來
松隆丸	SHORYU MARU	日本	8月13	東方
芝本鐸	TJIPONDOK	印尼	8月14	渣華
春賓	SPRINGBANK	東南非	8月14	銀行
辰王丸	TATSUOH MARU	金邊	8月14	福來
飛鷹	FLYING HAWK	美國日本	8月14	和捷
東星	EASTERN STAR	日本	8月14	渣甸
波斯亞士	PERSEUS	日本	8月14	太古
榮春丸	EISHUN MARU	日本	8月14	洛士利
平島丸	HIRASHIMA MARU	日本	8月14	巴拉多
利加安	LYCAON	日本	8月14	太古
馬不馬士基	MAPIT MAERSK	美國馬尼拉	8月14	捷成
妙鋒	PIONEER MUSE	馬尼拉	8月15	美輪
夏利臨	HERMOD	山打根	8月15	多利順
東來	DONAI	馬賽西貢	8月15	法郵
福星	STAR BETEIGEUSE	新加坡	8月15	福來
立興	HENRIK	山打根	8月15	多利順
奧勒干郵	OREGON MAIL	美國	8月15	福來
	TOMOE	美國馬尼拉	8月16	順昌
日聖丸	NISSEI MARU	日本	8月16	太平
湖北	HUPEH	天津青島上海	8月16	太古
伊利沙伯碧琪	ELISABETH BAKKE	新加坡	8月17	鐵行
辰國丸	TATSUKUNI MARU	金邊	8月17	福來
蘇頓	SOUDAN	華北	8月17	鐵行
施運拿	CELLINA	意大利新加坡	8月17	天祥
祥康	CHANG HANG	曼谷	8月17	福來
忌運佳	GLENGYLE	華北	8月17	渣甸
先達	SINDH	馬賽西貢	8月18	法郵

東京船舶

巴拉多船務（香港）有限公司總代理

椰加達丸 S.S. "JAKARUTA MARU" 八月十二日落貨

日昌丸 S.S. "NISSHO MARU" 八月廿四日落貨

放星加坡 椰加達 三寶壟 泗水 孟加錫

貴客付貨請到本公司貨倉部接洽 香港干諾道中一三五號三樓 電話 42880 華人貨倉代理處

永達公司啓

惠刊廣告 請撥電話 四八一〇八

輪船停泊處

船名		停泊地點	公司
雪梨風	SYDNEY BREEZE	油蔴地	免那
新吉	ZAANKERK	九龍倉橋	渣華
安士打得	AMSTERDIET	九龍灣	渣華

出口船期預告

歐洲線

船名		開往港口	月日	公司
加提根些亞	CARDIGANSHIRE	倫敦鹿特丹阿姆斯特丹漢堡	8月9	渣甸
彥根丸	HIKONE MARU	倫敦鹿特丹漢堡	8月10	天祥
邊麥都	BENMACDHUI	漢堡倫敦鹿特丹	8月13	邊船
凱斯總統	PRES. HAYES	馬賽熱那亞	8月13	總統
狄摩派拉	THERMOPYLA	馬賽安特衛普鹿特丹漢堡	8月15	多利順
利加安	LYCAON	利物浦格拉斯哥	8月15	太古
蘇丹	SOUDAN	倫敦漢堡鹿特丹	8月19	鐵行
施運拿	CELLINA	意大利	8月19	天祥
忌運佳	GLENGYLE	倫敦鹿特丹漢堡	8月19	渣甸
路丹士泰	ROTHENSTEIN	漢堡鹿特丹安特衛普	8月21	捷成
獨星航	LONE STAR MARINER	歐洲	8月21	總統
馬尼拉丸	MANILA MARU	倫敦安特衛普鹿特丹	8月22	天祥
高棉	CAMBODGE	馬賽	8月23	法郵
愛遜娜	ELPENOR	馬賽利物浦	8月24	太古
邊羅文	BENLOMOND	倫敦鹿特丹漢堡	8月25	邊船
狄斯亞士	THESEUS	倫敦漢堡荷蘭	8月25	太古
堅拿	KINA	鹿特丹漢堡奧斯陸哥本哈根	8月26	寶隆
烈娜些亞	RADNORSHIRE	倫敦鹿特丹漢堡	8月26	渣甸
亞洲	ASIA	意大利	8月27	天祥
歌賦	CORFU	倫敦	8月29	鐵行
緬甸	BURMA	安特衛普鹿特丹奧斯陸	8月29	太平
赫順士泰	HESSENSTEIN	歐洲	8月31	捷成

印・巴・中東線

船名		開往港口	月日	公司
加提根些亞	CARDIGANSHIRE	亞丁塞得港	8月9	渣甸
彥根丸	HIKONE MARU	喀喇蚩哥林沙	8月10	天祥
德生	TAK SANG	加爾各答	8月11	渣甸
沃馬利亞	UMARIA	喀喇蚩	8月12	鐵行
高順丸	KOSHUN MARU	科倫坡孟買喀喇蚩	8月12	太平
凱斯總統	PRES. HAYES	加爾各答孟買喀喇蚩	8月13	總統
馬來怡美利	BRADEVERETT	加爾各答吉大港	8月14	福來
狄摩派拉	THERMOPYLA	亞丁塞得港	8月15	多利順
喇士馬士基	LARS MAERSK	印度巴基斯坦波斯灣	8月16	捷成
日聖丸	NISSEI MARU	科倫坡	8月17	太平
岳蘭那	URLANA	孟買喀喇蚩	8月21	鐵行
泰星	THAI	喀喇蚩孟買波斯灣	8月21	福來
馬尼拉丸	MANILA MARU	亞丁蘇彝士	8月22	天祥

東南亞線

船名		開往港口	月日	公司
喜久玉丸	KIKUTAMA MARU	新加坡喉嚨巴生	8月9	東方
昭榮丸	SHOEI MARU	海防	8月9	美邦
朝日山丸	ASAHI MARU	西貢曼谷馬六甲	8月9	太平
大寶來	TAI POO LOY	西貢金邊	8月9	順昌
鄱陽	PO YANG	曼谷	8月9	太古
乾隆丸	KENRYU MARU	西貢曼谷	8月10	東來
銀光丸	GINKO MARU	新加坡	8月10	東方
士打茂三碧	STRAAT MOZAMBIQUE	新加坡喉嚨	8月10	渣華
彥根丸	HIKONE MARU	新加坡	8月10	天祥
新海丸	SHINKAI MARU	馬尼拉	8月11	東來
德生	TAK SANG	曼谷新加坡喉嚨	8月11	渣甸
順興	SHUN HING	新加坡巴生喉嚨曼谷	8月11	捷順
亞魯士	AROS	馬尼拉山打根	8月11	天祥
倫敦丸	LONDON MARU	新加坡	8月11	東方
濟州	CHEJU	曼谷	8月12	福來
芝保大士	TJIBODAS	印尼	8月12	渣華
亞那地馬士基	AGNETE MAERSK	印尼	8月12	捷成
福州	FOO CHOW	印尼	8月12	太古
高順丸	KOSHUN MARU	新加坡喉嚨	8月12	太平
富寧	FUNING	山打根	8月12	太古
哈里遜總統	PRES. HARRISON	馬尼拉	8月12	總統
東方	EASTERN	拉寶安山打根	8月13	鐵行
凱斯總統	PRES. HAYES	西貢新加坡喉嚨	8月13	總統
椰加達丸	JAKARUTA MARU	新加坡印尼	8月13	巴拉多
曉生	HEW SANG	山打根	8月14	渣甸
馬來怡美利	BRADEVERETT	新加坡喉嚨	8月14	福來

（左接出口船期預告）

船名		開往港口	月日	公司
利加安	LYCAON	新加坡	8月15	太古
平島丸	HIRASHIMA MARU	曼谷新加坡	8月15	巴拉多
狄摩派拉	THERMOPYLA	新加坡	8月15	多利順
辰久丸	TATSUHISA MARU	金邊	8月15	福來
辰王丸	TATSUOH MARU	金邊	8月16	福來
芝利華	TJILUWAH	新加坡印尼	8月16	渣華
奧勒干郵	OREGON MAIL	馬尼拉	8月16	福來
日聖丸	NISSEI MARU	新加坡喉嚨	8月17	太平

汕頭・上海・天津線

船名		開往港口	月日	公司
岳州	YOCHOW	天津青島	8月11	太古
奧運打	OLINDA	上海	8月13	鐵行
芝本鐸	TJIPONDOK	上海	8月14	渣華
忌連萊	GLENROY	華北	8月16	渣甸
萬隆	VAN NOOR	上海天津	8月17	渣華
先達	SINDH	華北	8月18	法郵
芝浮	CHEFOO	天津青島	8月18	太古
萬年斯好頓	VAN LINSCHOUTEN	上海	8月20	渣華

基隆・釜山・日本港口線

船名		開往港口	月日	公司
夏利桑那丸	ARIZONA MARU	日本	8月9	東方
狄斯亞士	THESEUS	日本	8月9	太古
赫信士泰	HESSENSTEIN	日本	8月9	捷成
四川	SZECHUEN	基隆	8月9	太古
穗高山丸	HODAKA SAN MARU	日本	8月10	東來
緬甸丸	BURMA MARU	日本	8月10	東方
菲島怡美利	NOREVERETT	日本	8月10	福來
美露士	MILOS	日本	8月11	天祥
新地亞	SANTHIA	日本	8月11	鐵行
麗水	YOSU	沖繩日本	8月11	福來
新加坡城	CITY OF SINGAPORE	日本	8月12	銀行
海華	HALLVARD	日本	8月12	多利順

非洲線

船名		開往港口	月日	公司
喜久玉丸	KIKUTAMA MARU	南非	8月9	東方
士打茂三碧	STRAAT MOZAMBIQUE	南非	8月10	渣華
銀光丸	GINKO MARU	東非	8月10	東方
愛斯馬士基	ELSE MAERSK	西南非	8月11	捷成
倫敦丸	LONDON MARU	西南非	8月11	東方
芝班那士	TJIPANAS	東非	8月11	渣華
狄摩派拉	THERMOPYLA	卡薩布蘭卡	8月15	多利順
馬尼拉丸	MANILA MARU	卡薩布蘭卡	8月22	天祥
芝沙丹尼	TJISADANE	南非	8月24	渣華
溫打哈根	VAN DER HAGEN	西非	8月24	渣華
協德丸	KYOTOKU MARU	西非	8月29	東來
緬甸	BURMA	卡薩布蘭卡	8月29	太平

美洲線

船名		開往港口	月日	公司
夏利桑那丸	ARIZONA MARU	三藩市	8月9	東方
喜久玉丸	KIKUTAMA MARU	南美	8月9	東方
士打茂三碧	STRAAT MOZAMBIQUE	南美	8月10	渣華
穗高山丸	HODAKASAN MARU	美國	8月10	東來
麗鋒	PIONEER MINX	美國	8月11	美輪
哈里遜總統	PRES. HARRISON	美國	8月12	總統
中國郵	CHINA MAIL	加拿大美國	8月13	福來
孖地臣總統	PRES. MADISON	美國	8月14	總統
榮春丸	EISHUN MARU	美國	8月15	洛士利
飛鷹	FLYING HAWK	美國	8月15	和捷
伊利沙伯碧琪	ELISABETH BAKKE	溫哥華	8月18	鐵行
力高連馬士基	NICOLINE MAERSK	美國	8月18	捷成
克利夫蘭總統	PRES. CLEVELAND	檀香山舊金山	8月19	總統
菲摩總統	PRES. FILLMORE	美國	8月21	總統
相模丸	SAGAMI MARU	中南北美	8月21	洛士利
夏威夷丸	HAWAII MARU	美國	8月23	東方
高麗熊	KOREAN BEAR	美國	8月25	美輪
松盛丸	SHOSEI MARU	加拿大美國	8月26	東來
寶根華利	BOUGAINVILLE	溫哥華	8月30	銀行

澳洲線

船名		開往港口	月日	公司
亞魯士	AROS	澳洲	8月11	天祥
富寧	FUNING	澳洲	8月12	太古
東方	EASTERN	澳洲	8月13	鐵行
愛連碧琪	ELLEN BAKKE	西澳洲	8月14	鐵行
松隆丸	SHORYU MARU	新西蘭	8月14	東方

今日明日出入口船隻

今日入口船隻

船名		開來港口	停泊地點	公司
成文丸	SEIBUN MARU（下午）	日本	B14	東方
備後丸	BINGO MARU（凌晨）	日本	B10	天祥
東偉	TONG WEE（晨早）	上海	B	大興行
千山丸	SENZAN MARU（晨早）	日本	A14	東來
光和	KWANG HO（下午）	高雄	油蔴地	大信
德生	TAK SANG（中午）	日本上海	九龍倉橋	渣甸
長島丸	NAGASHIMA MARU（中午）	日本	B13	巴拉多
四川	SZECHUEN（中午）	基隆	西環碼頭	太古
喇不喇打丸	LA PLATA MARU（下午）	日本	A16	東方
當那列地	DONA NATI（上午）	美國馬尼拉	荔枝角	美邦
吾妻山丸	AZUMASAN MARU（中午）	日本	A4	東來
狄斯亞士	THESEUS（中午）	歐洲新加坡	太古倉	太古
海明	HAI MENG（中午）	日本	B24	多利順
淺間丸	ASAMA MARU（中午）	日本	A3	天祥
加提根些亞	CARDINGANSHIRE（晨早）	日本	A7	渣甸

今日出口船隻

船名		開往港口	停泊地點	公司
大寶康	TAI POO HONG（下午）	曼谷	油蔴地	順昌
神光丸	SHINKO MARU（上午八時）	西貢曼谷	A11	太平
北佐諾士	PATROCLUS（上午）	亞丁塞得港英國	A1	太古
合生	HOP SANG（中午）	山打根斗湖	B31	渣甸
軒露華	HANNOVER（下午）	新加坡歐洲	A2	捷成
財生	CHOY SANG（下午四時）	釜山日本	B11	渣甸
東榮	EASTERN GLORY（上午十時）	婆羅乃澳洲	A4	渣甸
重慶	CHUNG KING（上午十時）	新加坡印尼	B17	太古
備後丸	BINGO MARU（下午）	新加坡巴生仰光吉大港加爾各答	B10	天祥
攝津丸	SETTSU MARU（下午）	新加坡亞丁歐洲	A3	天祥
美南	MEINAM（下午）	馬尼拉西貢新加坡歐洲	A10	法郵

明日入口船隻

船名		開來港口	停泊地點	公司
莉莉	LILY	詩巫	油蔴地	太平
新海丸	SHINKAI MARU	日本	B	東來
菲德力萊克	FREDERICK LYKES	美國菲律賓	A	總統
喜久玉丸	KIKUTAMA MARU	日本	A	東方
夏利桑那丸	ARIZONA MARU	日本	A	東方
旭丸	ASAHI MARU	日本	A	太平
士打茂三碧	STRAAT MOZAMBIQUE	日本	A1	渣華
天美士	THEMIS	歐洲新加坡	九龍倉橋	多利順
鄱陽	PO YANG	神戶	B	太古
富寧	FUNING	門司	B	太古
赫信士泰	HESSENSTEIN	歐洲新加坡	九龍倉橋	捷成
海福	HAI FOO	高雄	油蔴地	遠東

明日出口船隻

船名		開往港口	停泊地點	公司
千山丸	SENZAN MARU	新加坡	A14	東來
安民吉	OMMENKERK	亞丁歐洲	A6	渣華
喇不喇打丸	LA PLATA MARU	喉嚨亞丁塞得港歐洲	A16	東方
吾妻山丸	AZUMASAN MARU	星洲科倫坡馬德拉斯	A4	東來
淺間丸	ASAMA MARU	近東	A5	天祥
大寶安	TAI POO AN	新加坡喉嚨	B28	順昌
長島丸	NAGASHIMA MARU	新加坡曼谷	B13	巴拉多
海明	HAI MENG	拉寶安斗湖山打根	B24	多利順
當那列地	DONA NATI	日本	荔枝角	美邦
太平	TAI PING	馬尼拉	九龍倉橋	太古

MITSUI LINE 三井船舶 Tokyo

吾妻山丸 "AZUMASAN MARU" 停A四號泡 八月即晚收貨 八月八日晚啓行 直航 新加坡 巴生 喉嚨 德拉斯 科倫坡 馬

穗高山丸 "HODAKASAN MARU" 直航 日本 三藩市 羅省 紐約 費城 波地摩 羅福克 八月九日收貨 八月十日啓行

☆兼收轉運美國內陸、中南美洲、西印度群島等埠貨價

乾隆丸 "KENRYU MARU" 直航 西貢 曼谷 八月九日抵港 八月十日啓行

松盛丸 "SHOSEI MARU" 直航 溫哥華 舍路 朗非路 砵崙 舊金山 羅省 亞加普高 基里士多 堡 拉伊瓜拉 夏灣拿 京斯敦 特 魯希羅 紐約（附設涼艙） 八月廿五日抵港 八月廿六日啓行

☆兼收轉運美國內陸、中南美洲、西印度群島等埠貨價

貴客付貨請移玉華人貨倉經理處中建大廈三樓211室 權記公司接洽 電話三一一六九

東來有限公司啓 都爹利街一號二樓 電話：三一一六一

順興 S.S. "SHUN HING" 八月十日落貨 十一日下午開行 直放石叻 巴生 庇能 暹羅

貴客搭船付貨請駕臨敝公司接洽 文咸西街六十八號 電話：45978 43634 捷順船務有限公司啓

大寶康 S.S. TAIPOOHONG 八月七日落貨 七日下午開行 直透暹羅（有客牌歡迎搭客）

大寶安 S.S. TAIPOOAN 八月七、八日落貨 八日下午開行 往石叻 庇能（有客牌歡迎搭客）

大寶來 S.S. TAIPOOLOY 八月八、九日落貨 九日下午開行 往西貢、金邊（有客牌歡迎搭客乘收雪房貨）

貴客惠顧請到本公司接洽 干諾道西廿四號二樓 電話：四四二一八五 四九六一九 順昌航業有限公司啓

港澳 金城輪 修理機器，暫停數天 請注意復航日期

港泊永樂碼頭 澳泊18號碼頭 付貨購票請到永樂碼頭 電話45770

大成輪船有限公司謹啓 德輔道西65二樓 電話四三四〇八

昭榮丸 S.S. SHOEI MARU 八月九日落貨 即日開往 海防

貴客付貨請移玉 華貨經理部 永華公司 代理 美邦輪船公司啓 都爹利街印刷行16號 電話 27520 33969

IINO LINE 飯野海運株式會社

巴拉多船務（香港）有限公司總代理

長島丸 "NAGASHIMA MARU" 八月七日落貨 八月八日開行

平島丸 "HIRASHIMA MARU" 八月十四日落貨 八月十五日開行

直放 暹羅 星加坡

貴客付貨請到本公司接洽 干諾道中一三五號三樓 電話：四二八八〇 四八一七九 華人貨倉代理處 永達公司啓

新海丸 S.S. "SHINKAI MARU" 八月十一日落貨 即日啓行 小呂宋

貴客付貨請移玉 都爹利街一號 東來有限公司接洽 電話三一一六一—三

千山丸 S.S. "SENZAN MARU" 八月即日落貨 即日啓行 星加坡

貴客付貨請移玉 都爹利街一號 東來有限公司接洽 電話三一一六一—三

·家鄉風貌攝影比賽·

人工湖一角

羅永浩攝

隨想錄

誌哀和預悼

易人

八月六日是人類歷史上一個難忘的日子，日本廣島和長崎的人民對這個可怕的罪惡的給予他們生命損害的日子，更是千秋萬代難以磨滅。十三年前的八月六日也是美帝國主義虎狼們罪大惡極的一天，那天，他們給人類帶來了災難，給日本人民帶來了死亡和種下了禍害。

全世界愛好和平的人們都爲這個災難的罪惡的日子致以靜默的誌哀和祈求世界和平。人們的「靜默誌哀和禱告和平」的積極意義就是譴責人類公敵——美帝國主義。

和平人民都爲美帝國主義爲強盜。但據我所知，強盜却有幾種。我們從小說、戲曲、電影中也常常看到各種不同類型的強盜，其中有殺人越貨打家劫舍的，有劫富濟貧除暴安良的，也有爲了生活所迫或爲了反抗強暴而落草的。因此雖同被人名之曰強盜，但其實質則不完全相同。西方傳說中的羅賓漢和我國小說中的梁山人馬，雖然官方說他們是強盜，但都是人們心目中的英雄豪傑，因爲他們的行動是一種俠義的行爲。亦正如古語所說的「盜亦有道」。

與此相反，美帝國主義的一切行徑，却是與人類爲敵，是屬於殺人越貨打家劫舍這一類的強盜，最下流卑鄙的強盜的。

爲了竄改二次大戰歷史的最後一章，爲了誇耀於世，美帝國主義竟然卑劣到用屠殺，不，用毀滅人類的瘋狂手段來竊據戰功，使廣島和長崎的人民受到原子浩劫。

艾森豪威爾和杜勒斯都自稱爲基督教徒，然而他們並未信奉上帝的意旨，他們步杜魯門的後塵——原子塵之後，到處試驗氫彈，毒化空氣，用死灰來威脅人類。亞洲地區已受到襲擊，香港居民中已發現了因白血球過多或過少（受輻射塵影響的特徵）致死的事情。

全世界愛好和平的人民都譴責了美帝國主義這種違反人道的狂人行徑，要求立即停止試放氫彈，最後銷毀各國的氫彈。但當港澳各界人士紛紛憤怒抗議美帝國主義試氫彈，放毒屠殺人民之際，我們却看到一家報紙企圖爲美帝國主義這一種滅人性的罪行進行解脫。然而小丑的行爲到底是偷偷摸摸的。這些人（？）聰明地了解到公開爲美帝國主義辯護，是衆怒難犯的，於是乎用旁敲側擊的手段，提出受到輻射塵影響致死的到底是白血球過多？還是過少？他們以爲這樣一問就可以達到爲美帝國主義辯解的目的，可是，他們失望了，因爲美帝國主義的罪惡是不會由於他們的一問便可以抹掉的。

我國古聖賢有一句話：「哀莫大於心死」。在今天，我除了靜默地向廣島長崎的死難者致哀之外，我順便爲向善良的和平人民進行屠殺的喪心病狂分子——美帝國主義和企圖替毀滅人類的殺人犯辯解的那些人（？）預悼！

可怖的原子塵

高嘉

「原子病在遺傳上十分可怖，從第一代開始，一直可以影響到數代以後。」

「像現在這樣的污染情況下，大約每五千至五萬人中，（按各地區原子塵密度的不同）便有一個人得原子病，呈現白血球病或患癌症的症狀。全世界人類中，每年因染上了原子放射能致死的，估計數約五萬至五十萬人。」

以上是日本生物物理學家，現任大阪市立大學副教授的西脇安氏在呼籲禁止核子實驗時所說的話。

由於風向和海水等諸多原因，美國在南太平洋所作的核子實驗，使得亞洲首蒙其害。位於亞洲東部的日本，受害更大。現時全日本的原子病患者，共有二十七萬人。其中一部份是長崎和廣島挨原子彈轟炸時的受害者，另一部份則是這幾年來陸續患上的。這二十七萬人，使得日本醫學界負起一個沉重的擔子。十餘年來，醫學界一直在追尋、探索着療治原子病的方法，然而，却至今還是束手無策。每年，病人中不斷有人死亡，替世界增添新鬼，每年，也不斷有健康人罹上原子病患。例如十四歲的廣島庚午中學女學生林惠美子，便是在途中遇上天降黑雨，淋了一身，罹上了原子病結果不治而死的。

原子病患者，大抵是頭痛，噁心，瀉痢，遍身骨痛，最後則死於白血球的大量減低。他們的第二代，更是奇形怪狀。從不久前一張日本紀錄影片「世界在恐怖中」（日本紀錄影片社製片，龜井文夫導演）的紀錄顯示，有些是畸形兒，或者四肢不全，或者沒有腦殼。有些是白癡兒，到了十一歲的年齡還如同三歲小孩。不但此也，原子輻射對動植物影響也大，一條受到鈷六十照射的金魚，竟會變出兩個魚頭來。

美國在太平洋進行核子實驗以致危及動植物這一點，對於亞洲國家的危害也極大。當年美國在比基尼實驗時，一艘日本漁船第五福龍丸碰上了原子塵，以致全船病倒，急運日本療治。這件事曾經轟動世界。事件發生後，另一艘日本漁船俊鶻丸往羅離地區附近調查，歸來後稱該地區爲「死之海」。據說那兒海水中輻射能極厲害，以致所產的鮪魚（金鎗魚）都染上輻射性能，不能捕食了，在這方面的經濟損失，對於日本漁獲量來說，每年達到五億日圓之巨。但是，和現在相比，當年的「死之海」比之今日日本天空中的雨水，其所含的輻射性能還差得遠。據日本東京大學農學院的檜山義夫教授說道：「最近，在日本降下的雨中所含的原子塵，比當年俊鶻丸發現的『死之海』中的海水含量，遠超過十倍至一百倍。」爲什麼今日的雨水會比當年「死之海」中的海水還犀利百倍呢？理由很顯明，因爲這幾年來，美國繼續不斷地在太平洋作核子爆炸實驗，使得天空中的原子塵含量愈來愈濃厚了。

含原子塵的雨水降落到地面，無形中進入菜類、稻穀、雜糧、魚類之中，一旦被人食用，便會感染上輻射性能，生起原子病來。於是而貧血啦、白血球加多或減少啦，以及第二代的神經衰弱、白癡等等便都出來了。

東京教育大學的三宅泰雄教授，根據他幾年來研究的心得探索出東京地面的鍶九十蓄積量，正年復一年地在增加。一九五四年時，還不到一平方公里，到了去年，已經接近十平方公里了，不用說，這是美國連續爆氫彈的賜予。

近幾天本港的報紙上也陸續報道了本港發現原子病患者和死者的新聞，從本港的地理位置看來，這是必然的。因爲香港地處亞洲，位於南太平洋之北，當季節風從南方吹來時，勢必會帶來一些美國製造的原子塵。

強盜、土匪、可以與之對抗；瘟亂、傷寒可以打預防針。唯獨原子塵，視而不見，貌之無形，簡直防不勝防（實際上至今也還未有防治的方法），對於人類生命的危害比什麼都大。如果戰爭狂人再不悔悟，繼續玩它的核子把戲的話，則全人類包括他們自己，不久之後，恐怕將無噍類矣！

眼前的日本就應當是戰爭狂人的一面鏡子。

有翼的風雨表

許多生物對各種不同的外界影響具有高度的敏感。例如最普通的蓼蹄蛺蝶對風雨的來臨有一定的反應。在風雨即將到來的前幾小時，天空尚未被烏雲遮蓋，而蛺蝶就開始躲藏到各種幽靜的角落去了，如乾枝束，樹洞等等。因爲這種有生命的風雨表有着高度的準確性，雖然太陽暫時出現了，也不可能使它受騙。只有在風雨完全停止以後，蛺蝶才重新飛翔。

（林植）

我受到死灰襲擊

橋爪健著．尤其譯

二．船到馬紹爾羣島

那年二月，第五福龍丸在太平洋上打魚，收穫極少，我不禁萬分苦惱。

陷入這樣苦惱的人，並不只是我一個人而已。全體船員，有的從祖祖代代就是漁家，有的是貧苦家庭的次子，有的是從九州或千葉出來找生活的漁夫，爲了贍養妻子，爲了供養全家，也爲了自己糊口，才拚着性命不惜遠航。

你也許多少知道一些，金槍魚船一離港口途中從不靠岸，出發的時候，個個都要拿出一筆準備金，購買大批物資。雨衣、長靴、衣服、罐頭、點心、牛奶、酒等等計算在內，無論怎樣節儉，都得一萬圓之譜（約合港幣一百六十元）。這還不算留給家人的生活費用。如果有八成漁獲，打起一萬二三千貫的魚，和船主六四分帳以後，每個人還可以拿到三四萬圓；如果漁獲不足，還抵不上油、水、食糧、修理費等等航海費用，那麼，出海的漁夫不僅拿不到一文錢，連自己的準備金都要賠到裏頭。這次航海，如果碰不上八成漁獲，無論如何也得湊成四五成光景……無論是誰，大家心裏面都有這樣的願望。

懷着這種暗淡的心情，第一次撒下繩鉤的時間是航線改爲南行以後的第六天未明時份。到了這裏，才初次打到了眼旗魚、達磨魚、梶木魚、黑皮魚等類的魚，大約五百貫，大家剛剛把緊縮的愁眉放鬆了一下，那知第二次撒下繩鉤的收穫，又下降到二百五十貫。

儘管如此，由於繩鉤越來越少，大家只要稍微換換撒下繩鉤地區的位置，便一天下繩兩三次。大家都知道，逆風起網在燃料上是最不經濟的，現在則連逆風問題也不考慮了。我們投下繩鉤以後，馬上起網；起網之後，又立即下繩。全體船員眞是夜以繼日，連一點睡眠的時間都不就擱，拚命進行作業。

像這樣的苦幹，如果是大有所獲，不論多麼辛苦也就置諸腦後了。我們過去在珊瑚海打魚的時候，不過下繩七八次，全船便告滿載而歸，那時也是晝夜不睡。相反，如果遇到所獲不多的時候，投下繩去，拉上來的不過是三五條小魚，則連解繩都沒有興趣。强睜着兩眼，兩手似乎連手指尖都運用不靈了。

船上的負責人員覺得，「現在雖然情況不好，潮水正向這邊沖來，在這一帶繼續幹下去，一定大有斬獲。」想着想着，不知不覺已經將船駛到馬紹爾羣島附近。

怕不行吧！——馬紹爾羣島不是美國試驗氫彈場嗎？

聽說到了馬紹爾，人人心中都不免忐忑不寧。大家趕忙找出記錄文件出來，埋頭研究，按照通告的區域把海圖一圈，立刻發現，船的目前位置距離去年——一九五三年——十月新擴大的比基尼．恩尼威托克危險區域還有一百五十浬之遙。再把所有的記錄文件翻查過，則除了前年十一月在恩尼威托克島有過一次氫彈試驗外，最近絲毫沒有這一類通告，或發生過這一類事情。

「怎麼樣，放棄嗎？」捕魚長帶着滿臉愁疑的樣兒問無線電長久保山愛吉。

「既然沒有特別警告，千萬別放棄。又不是進入危險區，大概沒有關係。我看，注意兩三天也就行了。」無線電長是全船耳目，有了他的話，我們也就安着安心操作了。

第二天，二月二十八日，船上的油料成了問題，當時的存量只能再用一天，如果再不回航，回港的油料就不夠用了。船長接到輪機長的殘餘油量報告後，和捕魚長、無線電長商量下來，決定明天再投繩一次，便轉頭回程。當時，全船漁獲量還沒有兩千貫，油料又告用罄。全體船員懷着異常沉痛的心情，準備最後的一次投繩。

那個「明天」——如果是像今年閏年有了二月二十九日，情況也就大不相同了，那一年不知是幸還是不幸，却是平年——就是三月一日了。

「幸福」片中一鏡頭（九日起在快樂、國泰戲院上映）

幾張莫札特的唱片

鬱迦路

愛好音樂的朋友們大概都會有這樣的感覺：進入唱片公司選擇唱片時，莫札特的作品五花八門，演奏者各各不同，却不知誰最可靠，結果都是選擇不成，失望而歸。一般人都有這樣的錯覺，以爲莫札特的作品是易於演奏和內容膚淺的，沒有什麼奧秘可言；其實較易演奏是真的，但能夠表達得他那種高尚純潔的精神的，在鋼琴演奏上，我只能找到三個人而已，他們都是女性，這三人是莉莉．克勞斯（Lily Kraus），加拉．客絲高（Clara Haskil）和英格烈．夏勃拉（Ingrid Haebler），三者中我以爲前者較爲弱一點，她有珠圓玉潤般的指觸，但缺乏了莫札特那種微笑中帶有眼淚的感情，她以彈莫札特的奏鳴曲最爲出色，海頓協會（Haydn Society）把她彈的莫札特全部鋼琴獨奏作品灌了唱片，有理想的成績。

客絲高和夏勃拉都曾在札爾斯堡（Salsburg，莫札特的故鄉）專攻莫札特的音樂，後者更是除此一門，別的全不沾手，所以她彈奏莫札特的作品，尤其是鋼琴協奏曲，已臻妙境，達到爐火純青的地步。莫札特的舉手投足，喜怒哀樂，給她表現無餘。現在介紹兩張唱片：Vox 8710: Mozart: Piano Concerto No. 17, K.595; Piano Concerto No. 12, K. 411.另一張是：Vox 9830，內容包括：Mozart: Piano Concerto No. 23 in A, K. 488, Piano Concerto No. 5 in D, K. 175, Rondo in D, K. 382。以上的作品都是莫札特鋼琴協奏曲中的傑作，美妙的音樂加上優良的演奏者的表現，成績結果是「有得彈」！

另一個能和夏勃拉旗鼓相當的是客絲高（Clara Haskil），除了莫札特的作品外，她還演奏別的作家的作品，但總比不上她的專長，彈莫札特的鋼琴曲調時，她表現了豐厚洋溢的感情，指觸恰到好處，不要炫耀技巧，能忠於原作，對莫札特帶悲傷情感的作品表現最到家，現在介紹的是一張Philip唱片A00752R（Mozart: Concerto No. 20 in D Minor, K.466）樂隊指揮是Prof. B-Paumgartner，此人是札爾斯堡莫札特音樂學院的教授，也是世界上音樂界裏莫札特的權威。兩個對莫札特的作品精通深造的人合作在一起演奏他的作品，成績卓越是必然的，愛好音樂者切勿錯過機會。

彈小提琴的人到了相當時候必然會彈莫札特的三首小提琴協奏曲的，它們的旋律都美妙無比，很容易接近，想買這幾首協奏曲的唱片，阿德．葛米阿斯（Arthur Grumiaux）有最佳之演出。唱片號碼是：Epic 3060, Mozart: Violin Concerto No. 3 in G, K.216, Violin Concerto No. 5 in A, K. 219.（費小姐：請示地址。）

民間醫藥談

牛屎乾治麻疹內陷

用牛屎乾治小兒麻疹，乃番禺縣北部的蚌湖、鳳夏等鄉村民習慣常用的單方，他們不只對小兒出麻疹喜用牛屎乾煎水給他飲，凡是小孩子傷風發熱或食積食滯，也必先用牛屎乾煎水給他飲，不得已時，然後請醫生，但他們每能收到很好的治療效果，故鄉民皆樂意採用的。

作者曾將這個單方臨床應用，亦收到很好的治療效果，用之於麻疹，病症很少惡化，用爲清理腸胃的消滯劑，亦是一種經濟實惠絕無惡劣反應的好藥物。

禹北鄉民之慣得用「牛屎乾」治麻疹，有一段故事：相傳當日有一位名醫，到該處鄉村診病，路過蚌湖墟，見一婦人抱着小兒伏在路旁痛哭，名醫感到奇怪，乃問婦人爲何而哭？婦謂丈夫遠離家鄉，小兒患麻疹，無錢延醫診治，醫者謂病已垂危，無可救藥，名醫說：我是醫生，可否解開小兒給我一看，婦遂解開襁褓給他診視。名醫道：你不必哭，孩子還是有救的，請隨我來！遂帶婦到榕樹之下，叫她將孩子的衣服盡行除去，任他臥在石塊上。又叫她往尋「新鮮的牛屎」，滿塗在小兒身上。復徵求旁觀的一個老婦劝勞，至山邊草地上，拾取日久風乾的牛屎乾一大塊，回家煲水一碗來給小兒飲。

小兒塗上新鮮的牛屎在身上，全身不久似有熱氣發出，濕的牛屎很快乾涸，名醫又命換上新的，一方面將牛屎乾煎好的水，不停灌給小兒飲，約點餘鐘後，小兒的眼球開始能轉動，接着發出哭聲，再過一兩點鐘，大小便也漸恢復了。名醫乃請老婦煲一盆熱水來，將小兒的身體洗淨，皮膚的表面還時麻疹密佈，一切已趨正常，乃命婦攜小兒回家，再用牛屎乾煲水飲用數日，小兒果康復。經過了這次事情，屎乾可治麻疹的單方就在鄉間遍傳了。

牛屎乾不只有利於兒科，對一般性的熱病，亦甚有效。須知牛以草爲主要食料，其屎中藥名爲「百草霜」，有清涼解熱之效，陳舊者並無臭味，服後亦無副作用，雖多飲或作茶飲亦無碍於身體，藥性溫和，不寒不熱，放心用之可也。依據最近內地的報告，牛屎則不只用於藥物，且可用以餵豬，吃後長肉很快。牛屎含有各種酵素，和微量的鐵碘鈣等元素，有利於消化系統，這更證明它是有利無害了。

口內育兒的母魚

劉先

埃及有一種淡水魚，它的名稱叫天竺鯛，是世界上很珍奇的魚類。每年它在將近產卵的時候，母魚便在河底的砂土裏，挖掘六厘米深的小穴，把黃色的像芥子一般的魚卵產在小穴中。等到受了精，母魚便把這些魚卵一粒一粒地含在口裏，在這期間，它就忍着餓，小心地在口裏孵化和保護自己的後代，免被其他貪吃的水中生物吃掉。大約經過了十五日，小魚便在母魚的口裏孵化出來。

水裏是一個「可怕的世界」大魚吃小魚，水族中常常展開猛烈的鬥爭。天竺鯛母魚爲着保護自己的小魚，讓小魚們愉快地在自己身旁游泳着，好找尋食料，這時牠便經常眼光炯炯地四周張望着，提防侵犯的敵害；假如突然有敵害襲來，想吃掉牠的小魚，牠便張開了口，作爲安全地帶，讓一尾一尾的小魚，都躲進自己的口裏來。

在產卵以至育兒一段相當長的期間，母魚是什麼也沒有吃的，母魚雖瘦得皮包骨頭，可是牠却還是頑强地愉快地帶領小魚四出找尋食物。一些魚類觀察者說：在各種脊椎動物中，像天竺鯛母魚這樣的育兒法，是極少見的。

都市小品

袋形裝

司馬勁

一位法國朋友對我說：「你們香港女人真的落後了。你看，你們還愛袋形裝剛剛大行其道，在歐洲，袋形已經快被打入冷宮了。」據他說：袋形裝雖然曾經風行一時，但是始終沒有普遍的風行，而且一路風行，一路受人反對，「所以我早就預料它不會長久的。」然後他又笑着說：「可不是麼，今年秋季的新裝，無論是在巴黎也好，倫敦也好，紐約也好，把天然的身段，藏在衣服裏的風氣，已經一掃而光了。本來嘛，何必要藏拙呢。」

據說：今年的新樣，又恢復了呈現曲線的原來面貌。無論是一件頭的也好，兩件頭的也好，外套也好，「纖腰」都又恢復了。至於下擺，似乎又有向下降低的趨勢。露出膝蓋的情形，幾乎完全不見了，有的在膝下兩吋，有的更低。這也不足爲奇。歐美的多天要比香港冷得多多，下擺太短了，怎麼受得了那刺骨的寒風。就這點來說，香港女士們是有福了。

始終得人好感的黑色，又復盛行一時。不過，今年他們替它取了個難聽的名字，叫做「黑寡婦」——主要是黑色的衣服配上白色的首飾或圍巾。

當我問到他，衣領又怎樣呢？他說今年行高領。於是我就不客氣的對他說：「你說香港落後，其實香港一向領先，瘦腰身和高領，還不是旗袍的特點嗎？可見你們變來變去，還得抄我們哩！」

上帝不靈　苗地

牙刷的來歷

陳錫璐

早上起床第一件事，就是漱口刷牙，當我們接觸到牙刷的時候，就覺得它的寶貴，因爲它能使我們的牙齒清潔。

還在宋代，我國的勞動人民就發明了牙刷。在周守中撰的養生類纂一書中，就有一段關於它的描述：「早起不可用刷牙子（即牙刷），恐根浮並牙疎易搖，久之患牙痛。蓋刷牙子皆是馬尾爲之，極有所損。」可見當時已有牙刷；也許是開始流行，所以還有人反對使用它。直到元代，它漸漸受人們所器重了。有一位詩人郭鈺，寫了一首稱贊它的詩：「南州牙刷寄來日，去垢滌煩一金直！」由此我們可以斷言，這時的牙刷有所改進了，同時有些人也已知道它的眞正價值。

十七世紀的歐洲人，還是用手指或亞麻布浮石粉等東西刷牙的。據說有一個法國籍的傳教士來我國，把我國人發明的牙刷帶去仿製，於是從法國傳遍了整個歐洲，當時使用的也是馬尾毛的牙刷。這樣看來，他們使用牙刷晚於我國起碼有五百年。

無所不談

有利和平

報上說：北京會談消息來，有如「和平的氫彈」。這個「氫彈」，才是如假包換「乾淨」的。（阿伯）

轉贈兩句

對美國經濟衰落會一再改口的艾克又說：今年秋天後可望好轉了。「等到秋來冬又至，不如收拾待明年」。（阿僑）

好「官」

官廳湖水開始灌田，農民歡呼聲動天地。從前的「官」，使人望而生畏；現在的「官」，與人民親如兄弟。（伯川）

·代郵·

鍾家銘先生：尊稿留本報門市部，請來取回。——編者

海角述林

從「假如」說起

人的欲望永遠沒有止境，這是誰都承認的事實。一個人，由於過度估計自己的能力和才幹，常常不滿意於自己現有的職業和工作；「龐士元非百里才」這句話就會在他的腦子裏忽隱忽現。

幾個朋友在一起閒談時，有的人就愛說：「假如我從前學醫的話，現在我也可以掛牌做醫生；假如……」如果你不打斷他的話頭，他可能會一連說出一二十個「假如」。這種情形固然不足爲怪，但在香港這個社會裏却特別普遍。

其實，一個人要是能夠認識到自己工作的重要性，自然而然地會對工作發生興趣，也就不會有「做一行怨一行」的心理了。

至於一個人的自知之明，和他本人的修養是有密切關係的。越是有修養的人，越不會陷入狂妄自負的境地。對於自己，誰都應該懷有信心；但是，絕對不要讓它毫無涯際地發展起來，因爲「自信」和「自負」只是一字之差。一個人的年齡和精力都有一定的限度，他的興趣和願望也可能是多方面的——多到無法兼顧和一一實現的地步。

在這種情形下，我認爲，可以讓子女們來做你自己沒有辦到的事情。拿我自己來說，從小便對科學絕緣，我的職業因而不能不和筆桿發生關係。對於自己現在的職業，我固然深爲喜愛。但對於自己當初之輕視科學，却也不能沒有遺憾。於是，我不免希望我的兒子能夠對科學發生興趣。兒子雖然還只是一個小學生，可是對於算術和自然科學却有相當的天賦。我們時常聽說：「數學是一切科學的基礎，也是科學中的皇后。」想起了這句話，我對於兒子的期待不禁越發殷切了。

也許有人會認爲，這種想法和從前「望子成龍」那一套沒有什麼分別。我的辯解是，這全看你的出發點如何。假如你首先肯定，兒子並不是你的私人財產，而希望他能夠在未來的社會中做一個更有用的人。那麼，對自己的兒子有所期待也未嘗不可。

照理，搞文學工作的人，如果能夠了解管樂，是有很大好處的。而我個人對於音樂，偏偏又是個門外漢。每一想到自己對這一方面的無知，我不能不深切地覺得這是一個缺陷。

最近，我漸漸在小女兒的身上找到填補這個缺陷的希望了。八歲的女兒是前年開始學鋼琴的；她的鋼琴教師一再說她已經能夠體會到樂曲中的感情成分，對一個小孩子來說，這是比較難能可貴的。我起初還以爲這只是鋼琴教師的故意吹噓，可是，在去年的鋼琴演奏比賽中，小女兒竟然得到「優異」的獎狀。

我相信，我這種心情可能是中年人所共有的。不過，我同時也提醒自己：「兒子和女兒是屬於未來的社會的。」

高陽

廣播節目

【香港各電台照夏令時間廣播，廣東、廣州電台廣播的用當地時間，比香港時間慢一小時】

廣東電台（波長二八三公尺，頻率一〇六〇千週）

上午六時零五分容家花鼓調、佛偈。四十五分山東快書。七時新聞。廿分粵語小說。八時粵劇。卅分客潮語新聞。十二時零五分粵曲。一時廣東各地。五時潮劇。六時新聞和時事解說。廿分每週一歌。卅分紅豆日日發新枝。七時解放軍生活。廿分文學特別節目。五十分每日一新歌。八時對農村廣播節目。四十五分歌曲。九時省市新聞。十五分粵曲。四十分粵劇。十時卅分最後新聞。

廣州電台（波長三七九．七五公尺，頻率七九〇千週）

上午五時四十五分廣東音樂。六時新聞。廿分印度民間音樂。卅分新聞及報紙摘要。七時粵劇。卅分評劇。八時躍進中的祖國。卅分兒童歌曲。五十分廣播劇。九時廿分專題文藝特別節目。十時四十五分輕音樂。十一時零五分配樂綜合朗誦。十二時零五分歌曲與器樂合奏。卅分省市新聞。四十五分紅豆日日發新枝。一時十五分每日一新歌。五時卅分民歌。五十分粵曲。六時十五分科學與衛生知識。卅分新聞和時事解說。五十分聽曲學唱。七時十分管弦樂。卅分新聞和時事解說。四十五分廣州生活。八時卅分聯播節目。九時歌曲。卅分躍進中的祖國。十時話劇剪輯。卅分管弦樂。十一時最後新聞。

香港中文電台

上午七時時代曲。卅分國語教授。五十分時代曲。五十八分天氣報告。八時新聞。卅分粵曲。九時京曲。卅分潮州曲。十時主婦節目。十五分主婦選唱。卅分倫敦昨晚國語節目。四十五分各地什曲。十一時廣播劇。卅分粵曲。十二時故事。卅分新聞。五十分音樂。一時時代曲。廿八分天氣報告。二時彈詞。卅分粵曲。四時潮州曲。卅分故事。五時歐西樂壇漫步。卅分兒童節目。四十五分在你的週圍。六時新聞。卅分英語教授。四十五分粵語流行曲。七時中國文化特寫節目。卅分廣播劇。八時粵曲。十五分時代曲。卅分天氣報告。九時倫敦國語新聞。十五分絃讚歌謠。十一時韓江晚唱。卅分倫敦粵語新聞。四十五分天氣報告，時代曲。十二時（完）

香港英文電台

七時輕音樂，新聞摘要。二十分早晨旋律。八時新聞，管絃樂。九時暫停。十二時卅分管弦樂。一時新聞。十五分新聞。四十五分青年節目。二時暫停。五時三十分星期四俱樂部。六時葡萄牙節目，唱片。七時交響樂，風琴演奏。八時新聞，唱歌。四十五分故事。九時十五分人物介紹。十時新聞，巴蕾舞音樂。十一時倫敦電台新聞。十五分輕音樂。三十分（完）

麗的呼聲銀色電台

上午七時輕音樂。十五分天氣預測，粵語流行曲。卅分早晨音樂。四十五分時代曲。八時新聞，天氣報告。十五分祝壽祝婚點播。卅分點唱。九時卅分時代曲。十時婦女講座。十五分今日事。廿分廣東音樂。卅分粵曲漫談。十一時兒童故事。十五分時代曲。卅分故事。十二時新聞。十五分股市及金融行情報告。廿分祝壽祝婚點播，天氣報告。卅分社會小說。一時點唱。卅分譜劇。二時樂府新星。四時祝壽祝婚點播。十五分粵曲。卅分故事。五時寓言新篇，金融報告。十五分粵劇主題曲。四十五分時代曲。六時短篇越劇。卅分時代曲。四十五分粵曲。七時偵探小說。八時新聞，天氣報告。十五分攝影講座。卅分粵曲。九時民間故事。卅分麗歌晚唱。十時卅分故事。十一時新聞，證育消息。十五分粵曲。卅分輕音樂。十二時（完）

麗的呼聲金色電台

上午七時國樂。十五分天氣預測，各地什曲。四十五分口琴。八時時代曲。卅分新聞，天氣報告。九時京劇。十時潮州曲。卅分報告紅伶藝唱名單。四十五分今日事。十一時福州歌曲。十五分東莞龍舟歌曲。卅分河北大鼓。十二時新聞。十五分國語食譜，天氣報告。卅分訪問記。四十分京劇。一時國語小說。卅分彈詞。二時申曲。卅分國語故事。三時上海滑稽。卅分潮語故事。四時潮州曲。五時潮語故事。卅分小說。六時南音。卅分英語教授。四十五分時代曲。七時影星之歌。十五分粵曲。卅分眞實故事。八時新聞，天氣報告。卅分故事叢談。九時粵曲。十五分全家福。卅分星下談。十時筆記小記。卅分國語小說。十一時新聞。十五分京劇雜談。十二時（完）

麗的映聲（有線電視）

上午五時卡通片。廿分兒童故事。卅分兒童片。六時休息。七時卅分電視實錄。四十五分影劇人物介紹。八時查拔上校。卅分有獎劇謎遊戲。九時新聞片。十五分全家福。廿五分甚度山劍客傳。五十分奇異的模仿。十一時最後新聞及天氣報告。

舉世要求停試氫彈

周保

新聞資料

爲了世界和平利益，爲了人類的健康與後代的福利，全世界人民對於美英兩國不斷地進行的核武器試驗提出了無數憤怒的抗議，代表人類清醒理智的呼聲。社會主義各國固然堅決反對美英繼續進行核武器試驗，而世界上無數角落在今年以來所喊出抗議、控訴之聲更是風起雲湧，下面只是一些不完全的統計：

今年一月，四十四個國家的科學家九千多人聯名向聯合國請願，要求締結國際協定以停止試驗氫彈。這些科學家包括數十名諾貝爾獎金獲得者和許多知名之士，其中有美國的化學家波林、英國哲學家羅素、日本物理學家湯川秀樹等。

四月四日，各國知名之士十四人包括羅素、美國社會主義者諾曼．湯瑪斯、日本宗教領袖賀川豐彥等向美英法庭提出控訴，指出死灰危害人類，應由法庭下令停止核武器試驗。

自復活節起，英國人民舉行了一次「不要氫彈」的五十哩徒步示威遊行。英人自倫敦步行四天到伯克郡的原子武器研究中心去，並在當地舉行一萬二千多人的集會，抗議試驗和製造核武器。

四月十三日，倫敦一萬多人又在市中心舉行了一次要求停止氫彈試驗的示威遊行。

五月二十日，英國人民約二萬名從英國的四面八方到倫敦英國會外集會，舉行了最大一次的禁止氫彈示威運動。

英科學家六百一十八名向首相麥克米倫發出呼籲，要求英政府立刻停試氫彈。

來自英國五十多個市鎮的七千多人，六月二十二日又集合於倫敦特拉法加廣場，舉行反對製造和試驗氫彈的盛大集會。

四個美國「非暴力反對核武器和平組織」的成員，於三月廿五日乘坐小艇「金律」號開往太平洋恩納威托克島美核武器試驗區，決心用犧牲生命的精神，來抗議美國繼續進行核武器試驗。

今年五月，美國一個前人類學教授雷諾斯，舉家駕着帆船「鳳凰」號到恩納威托克島試驗禁區，以全家生命作抗議。

美教友會於今年三月發出了一份四萬七千人簽字的請願書，要求艾森豪威爾終止核武器試驗。

美國名流組織的「美國爭取清醒核子武器政策委員會」，於今年四月在紐約時報大登廣告，痛陳核武器試驗的爲害，發起停止核武器試驗運動。

今年四月，美反核武器試驗人士發起「爲和平而奔走」運動，有兩批人分別自新港和費城徒步行八九十英里到紐約，向聯合國提出停試核子武器的要求。

美國爲和平而奔走運動的參加者，在六月一日又一次地掀起反核武器試驗的羣眾運動，有七百多人在白宮門前舉行了示威遊行。

美科學家聯合會於五月四日發表聲明，要求政府先停試核武器。

五月七日，有十六個美國人憤怒地在美國原子能委員會大廈前絕食數天，表示對核武器試驗的抗議。

今年一月一日閉幕的亞非人民團結大會，通過了要求亞非人民於一九五八年三月一日採取共同行動，以阻止美國在恩納威托克島所進行的核試驗。並正式定三月一日爲禁止核武器日。

日本三十四個城市的學生約十萬人，於四月廿五日集會示威，抗議美國在太平洋試驗氫彈。

日本科學家湯川秀樹和東京大學校長等於四月十八日聯名向美國呼籲，要求美國學蘇聯的榜樣，馬上停止核爆炸試驗。

爲了呼籲停試氫彈，五個印度青年用鮮血寫下了「禁止氫彈」的呼籲書，於六月九日寄給艾森豪威爾和麥克米倫。

印度在六月十二日舉行了一個反對原子彈和氫彈的會議，會後發表宣言，要求美英兩國馬上停止在太平洋的核子試驗。

四月十七日，巴黎舉行國際性的羣眾大會，反對原子冒險。

加拿大羣眾於復活節在多倫多舉行示威遊行，高呼停止氫彈試驗口號，高舉「加拿大的鈾只爲和平服務」的標語。

五月十二日，加拿大人民又手持雨傘在國會門前示威，雨傘上寫着標語：「終止氫彈試驗，救救人類」。

在日內瓦和法國南部馬柯爾核子試驗所前，有十八個自稱甘地信徒的人，在六月三十日開始爲期十五天的絕食，抗議核武器試驗。

總之，全世界都在要求：「立即停止試驗氫彈」、「我們要和平，不要戰爭！」

新聞內外

「怒火燃燒着拉丁美洲……美國佬從加勒比海到合恩角到處受到攻擊」。這是美國「紐約世界電訊與太陽報」記者盧西所描述今天美國在拉丁美洲的處境。

證諸事實，這位美國記者的描述，是符合拉丁美洲今天的實際情況的。本月四日，美國國務卿杜勒斯到巴西訪問，他的腳剛一踏上巴西的首都里約熱內盧，就碰上揮拳吶喊的巴西學生的反美示威，這些學生高呼「杜勒斯，滾回去！」杜勒斯在雷霆軍隊的簇擁下，抱頭鼠竄的經過里約熱內盧大學的學生宿舍，宿舍披上了黑紗喪服，學生對着他高聲呼叱，仰臂怒罵。在此情此景，杜勒斯一如「過街老鼠」，人人喊打。這是美國佬在拉丁美洲出醜最新的一幕。在此之前，今年四、五月間，美國副總統尼克松到南美八個國家訪問，到處遭到唾駡和追打，憤怒的羣眾把他的車子的玻璃擊碎。他在飽受雞蛋和番茄的襲擊之後，夾着尾巴、哭喪着臉滾回華盛頓去。美國臭名遠揚的專欄作家李普曼曾把尼克松在拉丁美洲吃石頭的日子叫做「倒霉的日子」。今年七月間，美國總統艾森豪威爾的弟弟訪問中美六個國家，雖然這些國家當局採取了一切措施，以防止發生反美示威，但是他在巴拿馬和尼加拉瓜還是遇到了大學生和青年的反美遊行示威。最近期間，拉丁美洲人民憤怒抗議美英武裝侵略黎巴嫩和約旦，許多城市都舉行羣眾大會和示威遊行，高呼美英軍隊滾出中東。七月底，海地人民在美國大使館前舉行示威，抗議美國在海地策劃政變的陰謀。海地總統杜瓦利埃，在本月一日的記者招待會上，嚴厲指責美國的政變陰謀是一種國際土匪行爲。

拉丁美洲在怒吼！

史濤

這些事件表明：反殖民主義的熊熊烈火，已經在拉丁美洲燃起來了，它要燒掉這個地區上以美國壟斷資本爲主要支柱的殖民主義。

拉丁美洲人民再也不能容忍美國對他們的掠奪，堅決要求擺脫美國的桎梏，這是拉丁美洲人民反美浪潮日益高漲的根本原因。烏拉圭一位政治家羅尼．亞里士曼迪，在他寫的「美元對拉丁美洲的進攻」一書中說，「在拉丁美洲爭取民族獨立自由的鬥爭和北美壟斷資本的掠奪之間，存在着一種無可調和的矛盾」。

這些矛盾是什麼呢？矛盾的一面是美國壟斷資本不斷鞏固拉丁美洲國家的半殖民地地位，維持這些國家的經濟落後狀態，繼續掠奪這些國家的資源。在美國壟斷資本集團看來，拉丁美洲國家要求獨立，應該是無損於美國壟斷資本利益的「獨立」。

但是，拉丁美洲人民所要求的並不是這種表面上的「獨立」。早在一九四〇年，古巴一位社會學家弗南度．奧蒂斯就曾經說過：「古巴要獲得真正的獨立，必須擺脫美元加在它的土地上和它的人民頭上的束縛」。

拉丁美洲人民斬斷「殖民經濟的魔手」（奧蒂斯語）即美國殖民主義，是拉丁美洲國家同美國之間的矛盾的另一面。

一百多年來，先是在英國的，後來是在美國的壟斷資本的統治下，拉丁美洲國家的經濟，倚靠一兩種原料的生產和出口來維持，而這些原料的生產和出口，又操縱在美國壟斷資本手中。例如，拉丁美洲百分之九十的銅的生產，百分之六十的石油生產，古巴、巴西的金和鎳的生產，墨西哥的鉛和鋅的生產，都爲美國壟斷資本所控制，美國「聯合果品公司」則控制着中美洲國家的農業。

美國壟斷資本還對拉丁美洲國家採取「貴賤買」、擴大出口、限制進口的不平等貿易政策。這種不平等貿易，使拉丁美洲國家的財政經濟狀況極端惡化。這些國家對美國的貿易逆差，一九五六年共三億美元，去年增加到九億美元，即增加了兩倍。

此外，美國還竭力阻礙拉丁美洲國家民族工業的發展，使這些國家停滯在單一生產的落後經濟狀況上；隨着美國經濟危機日益嚴重以及整個資本主義世界經濟危機日益成熟，美國壟斷資本更把拉丁美洲當做轉嫁經濟危機的尾閭。

美國壟斷資本對拉丁美洲的奴役和掠奪，已激發起拉丁美洲人民要求民族解放和獨立的火焰。火焰正在燃燒，它將乘已經壓倒並且繼續壓倒西風的東風之勢，把美國在拉丁美洲推行的殖民主義連根燒掉。

天下事

新聞索引

謝哈布往何處去？

林明

七月卅一日，黎巴嫩政府在美國佔領軍的刺刀威逼和美國總統特使墨菲的幕後操縱下，選出了繼任夏蒙的黎巴嫩總統謝哈布。

當選舉這天，貝魯特戒備森嚴，通往議會的各條街道，政府軍佈置了重兵把守，甚至連議會附近房屋的屋頂都架起了機關槍，貝魯特的平民更是不准走近議會一步。就在選舉的前一天，夏蒙軍隊向起義軍發動了一次猛攻，美國侵略軍隊的飛機在全市舉行所謂「低空顯示實力的表演」。所有這一切的目的，夏蒙政府已明白地說出來：就是要迫使反對黨讓步。

謝哈布就是在這種刀光劍影、殺氣騰騰的氣氛下經過了兩次投票方才被選舉出來的。有消息說，謝哈布在當選的前兩天，即七月二十九日曾與墨菲作第六次會談，他並且訪問了侵黎美軍司令部，同侵略黎巴嫩的美軍首腦霍洛威和亞當斯討論了軍事局勢和中東的美軍實力，之後，他便表示願意接任總統候選人了。就針對這種情況，在廿九日晚上，黎巴嫩民族陣線發表聲明，宣佈綱領。綱領說，黎巴嫩民族陣線不支持任何總統候選人，除非這個候選人要求美軍立即撤出黎巴嫩。聲明還提出要現任總統夏蒙立即辭職和組織反對派所贊同的新政府，作爲民族陣線支持總統候選人的條件。反對派的聲明說出了全體黎巴嫩人民的意願，就是黎巴嫩需要的是一個保持民族獨立的政府。

人們還記得，謝哈布在他擔任陸軍總司令的時候，當夏蒙的近衞軍和起義軍衝突時，他率領的陸軍曾保持中立的態度；後來在美軍登陸黎巴嫩的赤裸裸侵略行爲引起黎巴嫩人民的極端憤怒時，他也曾宣佈要美軍撤退，並且命令陸軍與美軍橋頭堡對峙。他的這兩項行動，受到黎巴嫩反對黨和人民的支持和讚揚。

但是，這個從小在法國接受軍事教育的軍人，在他當選總統之後，究竟採取什麼樣的政策？用什麼態度來對待目前的黎巴嫩局勢，這是黎巴嫩人民特別關心的。人們擔心他在和墨菲會談之後，會不會被美國收買，抑或他仍以黎巴嫩人民利益爲前提，要作一個反侵略的人物呢？反對黨領袖薩拉姆在他當選總統後曾和他會談，薩拉姆事後明確地要求黎巴嫩的政府應該採取中立政策，而更重要的是美軍必須撤退。

然而從最近兩天的迹象看來，謝哈布的所作所言似乎違背了反對派的願望。據法新社四日的消息說，謝哈布曾經對一個政界領袖說，只有在解除人民的武裝之後，黎巴嫩才能恢復穩定和秩序。另據英國「新聞紀事報」的華盛頓電訊說，謝哈布在當選後曾對美國人說，他希望美國海軍陸戰隊留在貝魯特，直至黎巴嫩全面地恢復政治穩定爲止。

本月四日，謝哈布發表了他當選以來的首次所謂結束黎巴嫩目前混亂的政策演說，他竟捨本求末地認爲目前黎巴嫩的當務之急是「團結」，而不是美軍自黎巴嫩撤退，竟要求起義軍放下武器，認爲這樣才是解決目前危機的條件。無疑地，他這種政策正是美國所求之不得的。美國駐黎巴嫩大使麥克林托克三日就已公開說，美軍將繼續在黎巴嫩保護美僑生命財產，這就是說要繼續佔領黎巴嫩，而謝哈布的說法，正是爲美軍佔領黎巴嫩提供合法化的藉口。

黎巴嫩的局勢的確是有它複雜的一面的，但是黎巴嫩人民的意志卻是堅定不渝的，他們要求的就是一個民族主義的中立的政府，逆着人民的意志是行不通的，眼前的夏蒙的下場如此，再前一屆的總統庫利也是如此。反過來說，順着全國人民的意志行事，即使目前帝國主義和反動勢力暫時是怎樣強大，只要依靠人民堅決鬥爭，任何強大的帝國主義是一定能被擊敗的，埃及、敘利亞和伊拉克就是最好的例子。這是兩條道路，謝哈布應當選哪一條呢？

劊子手的遮羞布　鍾靈作

內幕新聞

美與小國關係如此

文戈

最近，美國大肆吹噓它對伊朗的財經「援助」。代表美國大企業利益的報紙頌說，這種「援助」過去挽救了伊朗免遭財經破產，而現在正促進伊朗經濟狀況的「穩定」和「進步」。而事實上怎樣呢？美國對伊朗的「援助」，是使伊朗受美國壟斷組織的奴役，使伊朗政府的國內外債台越築越高。目前，伊朗光是欠美英兩國的外債便達二億八千零五十萬美元。

此外，美國向伊朗提供的援助，可以用石油壟斷組織的利潤的形式全部得到補償。根據不完全的統計，石油壟斷組織每年從伊朗石油得到的純利潤不少於九千萬美元。

關於這一點，可以舉出一個最新的例子來說明。委內瑞拉的外國投資中，美國居首位，佔全部外資的百分之六十，美國的石油公司控制了委內瑞拉石油生產的百分之七十。委內瑞拉的「辛克萊委內瑞拉石油公司」的資本，有百分之九十六點二四爲美國辛克萊石油公司所掌握。英國「金融時報」今年七月三十日刊載的紐約消息說，「辛克萊委內瑞拉石油公司」今年上半年的總收入比去年同期增加了一倍，淨收入則增加了兩倍。

詳細數字是這樣：去年上半年「辛克萊委內瑞拉石油公司」的總收入共一千九百三十萬美元，今年上半年躍增爲三千四百五十六萬美元。這家公司的紅利，去年上半年每股九角二分美金，今年上半年一躍而爲每股二元七角九分美金。

「美援」，一本萬利。「美援」，援助了美國自己。

資料

強大的蘇聯黑海艦隊

不久前，蘇聯黑海艦隊參加了蘇聯南高加索軍區的軍事演習。

蘇聯黑海艦隊有着光榮的革命傳統，是蘇聯海軍艦隊在黑海的最高作戰組織，是蘇聯武裝力量的一個重要組成部分。這支艦隊是一九一八年二月正式建立的。它的前身是俄羅斯黑海艦隊。

早在一九一八—一九二〇年蘇聯國內戰爭和外國武裝干涉時期，黑海艦隊就積極參加了革命鬥爭。它協助敖德薩勞動人民建立起蘇維埃政權，派遣陸戰隊在費多西維、雅爾達等地登陸作戰，粉碎了白匪軍的猖狂進攻，打擊了侵略者的陰謀活動，捍衛了年青的蘇維埃政權。

在社會主義經濟建設的和平年代裏，蘇聯黑海艦隊和波羅的海艦隊、太平洋艦隊、北方艦隊一道，補充了許多新的軍艦和優秀的軍官。還在第一個五年計劃完成後的那些年代裏，蘇聯就已經成爲一個擁有強大的海軍的國家。

在第二次世界大戰時期，黑海艦隊作出了重大的貢獻。在協助陸軍保衛敖德薩、塞瓦斯托波爾等城市的時候，它發揮了高度的作戰威力，給法西斯侵略者以沉重的打擊。在解放多瑙河沿岸的貝爾格萊德、布達佩斯、維也納等地方時，黑海艦隊也起了積極的作用。爲了表彰黑海艦隊的卓越貢獻和英雄事跡，黑海艦隊和它的四十二艘軍艦獲得了蘇聯政府的各種勳章，艦隊和它的許多軍艦取得了榮譽的稱號，此外艦隊還有一百八十八個海軍戰士榮獲蘇聯英雄的崇高稱號。

第二次世界大戰後，黑海艦隊的面貌起了根本的變化。它配備了最新式的各種武器、最完善的技術裝備和最優秀的幹部。爲了保衛蘇聯的領海，黑海艦隊始終保持着高度的警惕性。今天，爲了保衛世界和平，它同樣是時刻作好戰鬥準備的。